EL DIARIO PALENTINO

N.º REFUNDIDO 10.436

Fundado en 1882 y 1890

(Depósito Legal: P-2-1958)
Razón Social: «El Diario Palentino-El Día de Palencia, S. L.». Mayor, 99

(Franqueo Concertado)

EL DIA DE PALENCIA

Director: JOSE LUIS ALONSO ALMODOVAR

Oficinas, (Tfno. 722690).
Redacción, (Tfno. 723942).
Administración (Teléfono 722333
Mayor, 99

Apartado de Correos, 17

MARTES 29 ABRIL 1975

EDICION MADRUGADA
8 PESETAS

El general Minh, nuevo presidente de VIETNAM DEL SUR:

"Queremos negociar con el Vietcong"

AUTOPISTA DE BIEN HOA (Vietnam del Sur).—Familias enteras huyen de los avances comunistas hacia la capital de Vietman del Sur, portando consigo los enseres de sus hogares. — (Telefoto Cifra Gráfica)

Pide un inmediato cese del fuego y la reconciliación con los COMUNISTAS

Aviones survietnamitas bombardean el aeropuerto de SAIGON en señal de protesta

Saigón, 28. — El general Duong Van Minh ("el Gran Minh"), al aceptar la petición del Parlamento de hacerse cargo de la Presidencia, dijo hoy que su progframa exige un inmediato cese del fuego, negociaciones con los comunistas y la reconciliación.

Nombró al ex presidente del Senado, Nguyen Van Huyen, vicepresidente y al senador Vu Van Mau, primer ministro.

En un llamamiento que hizo al Gobierno provisional Revolucionario del Vietcong (PRG), para un cese del fuego inmediato, Minh dijo: "Deseamos la reconciliación. Vosotros lo sabéis".

"Vosotros pedís el cumplimiento del tratado de paz de París, de 1973, y nosotros también", declaró el general Minh que se opuso siempre a la política de no compromiso del ex presidente Nguyen Van Thieu.

Agregó que las dos partes deben sentarse juntas en una mesa redonda para tratar de buscar una solución que garantice la vida del pueblo y la paz.

El general Minh es el tercer presidente survietnamita en una semana. En un esfuerzo para acelerar el proceso de negociación con el Vietcong el Parlamento survietnamita nombró jefe de Estado la pasada noche, al general Minh, al que se cree es una persona muy aceptable para negociar con los comunistas que los dos presidentes anteriores.

El general Minh ha declarado, en medio de los bombardeos a los que está siendo sometida Saigón, que es posible llegar a una reconciliación. En el frente en el que se hallaba el general, fue sustituido el viejo símbolo nacional survietnamita (un mapa con las palabras "República del Vietnam") por un nuevo emblema: una flor que simboliza la paz y la unidad.—Efe-Reuter.

SE OPONEN A NEGOCIAR CON LOS COMUNISTAS

Saigón, 28. — Un avión de las fuerzas aéreas de Vietnam del Sur, voló sobre el palacio presidencial poco después de haberse instalado en él el general Duong Van Minh, "El grande", como nuevo presidente para conseguir un arreglo pacífico.

La guardia de palacio disparó contra el avión con una ametralladora, haciendo que aquél se alejara.

Los disparos se produjeron cerca de las oficinas de la agencia "Reuter", frente al palacio y una docena de corresponsales corrieron a los refugios.

Otros aviones sudvietnamitas bombardearon posiciones en el aeropuerto de Saigón. Se cree que estas acciones son como una advertencia contra cualquier movimiento pacifista del general Minh, que permita la ocupación de Saigón por los comunistas. Un portavoz militar, preguntado acerca de estos ataques, se limitó a responder que no procedían del Vietcong.

Media hora después del tiroteo, el centro de la capital quedó nuevamente tranquilo. Los civiles que se habían guarnecido en los refugios, corrieron hacia sus casas. Algunas explosiones pudieron ser oídas en la ciudad, y procedían, al parecer, del aeropuerto. El corresponsal de Reuter, Jeremy Toye, que estaba en el aeropuerto, ha informado que algunos aviones militares pasaron a baja altura sobre aquellas instalaciones.

(Continúa en octava página)

"Pedrea de pan y queso"

Mucha animación en la romería de Santo Toribio

De nuevo la animación rubricó popularmente la romería de Santo Toribio, en el cerro del Otero.

Concejo y Cabildo subieron procesionalmente hasta la ermita del Cristo, para, después, desde la ermita municipal, proceder a la tradicional «pedrea».

De nuevo, las laderas del Otero registraron gran animación. Mucho público llegó hasta el cerro; hubo misa desde la ermita municipal, al aire libre, y varios palentinos la siguieron desde la ladera. En la capilla del Cristo fue la Eucaristía para Cabildo y Concejo. Después tuvo lugar la «pedrea».

Unas dos mil bolsas, conteniendo pan y queso, bailaron en el soleado espacio de la mañana, sobre centenares de personas que se arracimaron en la gracia del cerro.

La foto recoge uno de los momentos de la «pedrea» del pan y queso.

(Foto LUIS)

Por el resultado de las elecciones portuguesas

SATISFACCION EN Europa Occidental

Los socialistas podrían haber conseguido cerca del 42 por ciento de los votos válidos

Lisboa, 28. — Los resultados finales de las elecciones portuguesas para la Asamblea Constituyente celebradas el pasado día 25 serán conocidos hoy a pesar de la interrupción de toda actividad administrativa durante el día de ayer, se informó esta mañana.

De los aproximadamente 6.100.000 electores portugueses mayores de 18 años inscritos para estas elecciones, quedan todavía por escrutarse unos 200.000 votos, que corresponden a las secciones que no pudieron enviar sus resultados antes de las siete de la tarde del sábado, hora a la que se interrumpió el escrutinio.

A primera hora de la mañana de hoy, en que se ha reiniciado el escrutinio de los votos, fueron facilitados nuevos resultados correspondientes a una feligresía del distrito de Setúbal, que no modifican apenas los datos hasta ahora disponibles y que conceden al partido socialista casi un 39 por 100 del total de votos emitidos.

En relación con los votos válidos, es decir una vez deducidos los nulos y los en blanco, el porcentaje del partido socialista es aún más alto, con un 41'53 del total.

Le siguen el Partido Popular Democrático, con un 28'76 por ciento y el partido comunista, con un 13'91 por 100.

Por otra parte, seis actuales miembros del Gobierno provisional tendrán que optar entre su actual cargo de ministro y su escaño de diputado conseguido en las elecciones del pasado viernes, de acuerdo con los términos de la ley electoral portuguesa.

Los seis ministros afectados por esta incompatibilidad son los cuatro sin cartera Mario Soares (PS), Alvaro Cunhal (PCP), Magalhães Mota (PPD) y Pereira Demoura (MPD), más el de Asuntos Sociales, Francisco Sá Borges (PPD) y el de Justicia, Francisco Salgado Zenha (PS).

Según ciertas informaciones, es muy posible que la mayor parte de los afectados se decida por su permanencia en el Gobierno, bastante más operativo desde la última remodelación ministerial, dado además el carácter y la duración que tiene la Asamblea Constituyente.

En este sentido el ministro Magalhães Mota, que aparece como principal dirigente del P. P. D., desde la enfermedad de Sacarneiro, declaró que no se trataba de una elección que se fuese a hacer individualmente —añadió que será la comisión política del partido la que tome una decisión.

De acuerdo con los resultados pormenorizados por distritos se tiene ya por otra parte, una idea bastante exacta de cuales son las preferencias del electorado en cada una de las regiones del país.

Así, en todo el norte —Minho, Tras Os Montes, Alto Douro y Beira Alta— se votó mayoritariamente por el P. D., que fue el principal beneficiado del fracaso electoral del centro democrático social (derecha). El partido socialista dominó, por su parte, en el Douro Litoral (Oporto), en el Alto Alentejo y en el Algarve.

El Bajo Alentejo (distrito de Beja) votó, como se prevelía, por el partido comunista, mientras que los importantes distritos de la Beira Litoral (Coimbra, Aveiro y Leiria) se distribuyeron entre los dos partidos mayoritarios, P. S. y P. P. D. Las islas de los dos archipiélagos —Azores y

(Continúa en octava página)

El Gobierno asistió a un funeral por los policías caídos en acto de servicio

El acto había sido organizado por la Dirección General de Seguridad

Madrid, 28.—En sufragio de las almas de los funcionarios del Cuerpo General de Policía muertos en acto de servicio, D. Juan Antonio Fernández Gutiérrez, D. Francisco José Anguas Barragán, D. Juan Antonio Bueno Fernández, Dña. Concepción Pérez Paino, D. José Díaz Linares y don José Ramón Morán González, y de los funcionarios caídos en fechas anteriores a 1973, se ha celebrado esta mañana, en la iglesia parroquial de Santa Cruz, un funeral ofrecido por la Dirección General de Seguridad, al que asistió el Gobierno en pleno, presidido por su titular D. Carlos Arias Navarro. Una gran concurrencia de fieles llenaba totalmente el sagrado recinto.

Al pie del presbiterio ,en el lado del Evangelio, se situaron los ministros encabezados por su presidente don Carlos Arias Navarro. Enfrente, en el lado de la epístola, se hallaban el teniente general Villaescusa, jefe del Alto Estado Mayor; el subsecretario de Gobernación, señor Peralta España; capitán general de la Primera Región, teniente general Campano; director general de Seguridad, Sr. Dueñas; las primeras autoridades provinciales y locales. En otros lugares destacados se hallaban el presidente del Consejo de Estado y ex-ministro, D. Antonio María de Oriol y Urquijo; los ex-ministros Fernández Cuesta (D. Raimundo y don Nemesio) y García Ramal; el presidente de la Comisión de Trabajo de las Cortes Españolas, don Antonio Pedrosa Latas, comisarios generales de policía, general inspector de la Policía Armada, señor Tomé, y jefes y oficiales de este Cuerpo; director general y jefes y oficiales de la Guardia Civil, procuradores en Cortes, representaciones de diversos organismos oficiales y privados así como numerosos funcionarios del Cuerpo General de Policía.

Los familiares de los funcionarios caídos ocupaban, asimismo, lugares reservados para ellos en el crucero.

Celebró el funeral el párroco de Santa Cruz, padre Diego Godoy Torres, quien, en la homilía, dedicó un piadoso recuerdo a los funcionarios de Policía caídos en el cumplimiento de su deber, a los que calificó de héroes y mártires, que no vacilaron en ofrendar sus vidas en holocausto de la paz y de la convivencia de los españoles.

Terminado el funeral, fue rezado un responso.

La concurrencia, varios miles de fieles, se congregaron a la salida del templo ante la puerta de éste y entonaron, brazo en alto, el «Cara al Sol», y dio las voces de ritual el presidente del Gobierno señor Arias Navarro, que fueron contestadas por los asistentes, que, asimismo vitorearon a Franco.—Cifra.

TRAGEDIA EN MONTJUICH

BARCELONA. — Al desprenderse el alerón del coche número 22, conducido por Rolf Stommelen y chocar con el coche número 8, pilotado por el brasileño Carlos Pace, durante la celebración de la prueba de «Fórmula 1» del Gran Premio de España y del Campeonato del Mundo de Automovilismo, se produjo un trágico accidente en el que se han registrado cuatro muertos y diez heridos de gravedad. En las fotos, arriba, el bólido de Rolf Stmmelen durante las primeras vueltas a la pista antes de la tragedia. Abajo, entre los hierros destrozados del coche de Stommelen, que chocó contra el de Pace, las piernas de una de las víctimas.—(Telefoto Cifra Gráfica)

(Amplia información en nuestro «SUPLEMENTO DEPORTIVO»)

Durante el fin de semana

29 muertos en las carreteras españolas

Madrid, 28. — Veintinueve muertos y seis heridos graves, es el balance provisional de los 19 accidentes ocurridos en las carreteras españolas durante el pasado fin de semana, según datos de la Dirección General de la Jefatura Central de Tráfico.

El sábado, día 26, se registraron seis accidentes, con igual número de muertos y ningún herido y el domingo, día 27, hubo 13 accidentes, con 23 muertos y seis heridos graves.

Las causas de estos accidentes, según la Dirección General de la Jefatura Central de Tráfico se debieron a velocidades inadecuadas, irrupción de peatones en la calzada, distracción del conductor e invadir la izquierda de la calzada.

Entre los accidentes registrados ayer hay que lamentar cinco muertos en Badajoz y otros cuatro en Vicálvaro (Madrid).—Cifra.

LEON HERRERA clausuró la Semana de Cine de Valladolid

"Confidencias", de Visconti, premio "ESPIGA DE ORO"

Valladolid, 27.—El ministro de Información y Turismo, León Herrera y Esteban ha clausurado la XX Semana Internacional del Cine de Valladolid, con un importante discurso, en el transcurso del cual, ha anunciado los contenidos más destacables de la Ley del Cine.

Comenzó el ministro su discurso refiriéndose a la importancia de las Semanas Internacionales de Cine de Valladolid, puestas de manifiesto tras veinte años de existencia, no sólo a través de las actividades cinematográficas, sino también de las conversaciones internacionales sobre cine que aseguran —dijo— que "el cine no se perderá en los laberintos de la imagen, sinoq ue mantendrá siempre la búsqueda de los fines culturales y humanos que, como arte de este tiempo difícil, no puede olvidar".

Continuó el Sr. Herrera haciendo unas breves reflexiones sobre el papel del cine en el mundo de hoy, destacando el carácter trascendental de los hombres del cine como animadores de la cultura y que "hoy, más que nunca, es necesaria una voluntad firme ante dos tentaciones del cine mundial: de un lado servir solamente los intereses económicos, mediante la degradación o cuando menos la vulgaridad y la vaciedad cultural; de otro, caer en el nihilismo de una contracultura desesperada, que carece del valor para asumir muchas deficiencias que por ser humanas no nos pueden ser ajenas".

En la segunda parte de su discurso, el Sr. Herrera expuso las líneas fundamentales de la Ley del Cine,

(Continúa en octava página)

M.C.D.2022

PALENCIA AL DIA

En "olor de multitud"

En eso que se ha dado en llamar «olor de multitud», transcurrió la romería de Santo Toribio. Romería de los palentinos, pero que, por causa del mal tiempo, que obligó a suspenderla el domingo día 20, se convirtió en la segunda, tras la sotillera de San Marcos, llevada a cabo en su día titular, el pasado viernes 25.

Ya sabemos que ambas tienen asegurada la asistencia, a poco que el tiempo acompañe. Y, especialmente, la de Santo Toribio, pues, a la presencia de los palentinos, suelen unirse bastantes forasteros, que, atraídos por el ritual de esta celebración devoto costumbrista, suelen acudir cada año.

Por tal motivo, la animación en el cerro del Otero, tanto por la mañana, como por la tarde, fue enorme; dada, también, la circunstancia de no haber fútbol de competición en «La Balastera».

Y fue incesante el ir y venir de romeros, que arroparon popularmente las celebraciones devotas dedicadas por el Ayuntamiento y Clero Catedralicio, cumpliendo el voto de villa y clero con el santo; es decir, la procesión de rogativas y las misas en la ermita y en la capilla municipal, dedicadas, respectivamente, al copatrono de la ciudad, por el Cabildo y por el Ayuntamiento.

De igual manera, los actos rituales y populares: pedrea del «pan y quesillo» (conmemorativo del cruento que sufriera el santo, cuando arremetió en Palencia contra la herejía priscilianista, que los naturales profesaban en los albores del Cristianismo) y romería vespertina, en la explanada del cerro, amenizada por la banda municipal de música.

No faltaron, asimismo, (aunque se necesite buenas piernas y fondo físico para ello) las visitas a la ermita del Cristo, donde yacen los restos mortales del genial escultor palentino Victorio Macho, a los pies de su monumental obra al Corazón de Jesús, que corona el cerro. Incluso, ahora más abundante que hace unos años, pues la carretera de caracol construída, permite a los automóviles subir hasta la ermita.

Un más adecuado acondicionamiento del lugar, con la restauración apropiada de aquel sitio, verdaderamente singular, y hasta la instalación de un típico hostal en alguna de las dependencias de la cumbre, podrían hacer para propios y extraños, de este cerro tan palentino, incomparable mirador de la ciudad y de la extensa paramera circundante, uno de los más interesantes lugares de nuestra geografía provincial, dentro de la fecha religioso-monumental-paisajística, que tan valiosamente entraña.

Aparte este «centro de interés» romero, que tuvo la ciudad, en la jornada del domingo, no faltaron otros propicios a los que, animados por el buen tiempo, quisieron hacer honores al sol y a los espacios verdes. Y, así, el despliegue de vehículos de todas clases puede decirse que volvió a hacerse en orden masivo y abierto a todos los lugares umbríos o montesinos de la urbe.

Y, de esta forma, el monte «El Viejo», que, además tuvo la visita de los cazadores que hicieron la batida al raposo y a cualquier otra alimaña salida, acusó la presencia de numerosos visitantes, que se solazaron bien en las explanadas del «Refugio», «Casa Pequeña» y «Casa grande».

Como también la acusaron el Sotillo y los parques públicos, orilla del río, etc.; estos últimos, fundamentalmente concurridos por niños y sus madres, que aprovecharon el sol, para hacer un generoso gasto. Como es lo único que no ha subido...

Los aficionados futbolísticos quedaron bastante cariacontecidos en la atardecida dominical. Las noticias llegadas del «San Mamés» bilbaíno, eran para ello. El Palencia, que se jugaba una importantísima baza-prácticamente clave-- la perdió ante los «cachorros» del Bilbao Athlétic, que se impusieron por 2-0.

Un resultado adverso para los castellanos, que les reduce casi a cero las esperanzas de ascenso.

EL TIEMPO EN PALENCIA

Barómetro: A las 18 de ayer, 697'0 A las 8 de hoy, 699'2 — Temperaturas: Máxima de ayer, 21'8. Mínima de hoy, 11'2. — Dirección del viento: A las 18 de ayer, NE. A las 8 de hoy, SE. — Humedad relativa media, 64 por 100.

Con extraordinaria animación se celebró la romería de SANTO TORIBIO

Una gran multitud participó en la "pedrea" del pan y quesillo

El cabildo catedral y el Ayuntamiento asistieron a la procesión votiva

Aspecto del cerro del Otero durante uno de los momentos de la tradicional «pedrea» del pan y del queso. (Fotos LUIS)

Una vez más el populoso y familiar barrio del Cristo del Otero, en la capital de la provincia, fue marco y escenario para la extraordinaria animación en la fiesta tradicional de Santo Toribio, que, también este año, fue aplazada, con motivo del mal tiempo.

El domingo, día 27 de abril, fue jornada de mucho sol y buen ambiente atmosférico; ello contribuyó a que la animación no sólo no decayese, en relación con años anteriores, sino que aumentase, ofreciendo las estribaciones del Otero, especialmente en las cercanías de las dos ermitas, un aspecto de gran colorido, en las horas matinales en torno al momento de la tradicional "pedrea" con el pan y el queso.

Poco antes de las diez de la mañana, la representación de la Corporación Municipal, bajo mazas y presidida por el alcalde don José María Garrachón Juárez, salió de la Casa Consistorial, precedida por la Banda Municipal de Música, que dirigía el subdirector maestro Angel Martín. Asistían los tenientes de alcalde, señores Illera Paisán, Fernández Meginio, López Santos y Delgado Delgado, y los concejales doña María del Carmen Palau Sopena, y señores De Porras García, Izquierdo Sarró, De la Fuente y Giraldo.

La Corporación Municipal se dirigió a la Catedral, donde fueron recibidos y saludados por una representación del Cabildo y del Cuerpo de Beneficiados.

Inmediatamente se organizó el tradicional cortejo, para cumplir el voto de la ciudad, en recuerdo y honor de Santo Toribio, dirigiéndose procesionalmente, Ayuntamiento y Cabildo, al cerro del Cristo.

Abría marcha la cruz alzada catedralicia, siguiendo beneficiados, canónigos y dignidades del Cabildo. La imagen de Santo Toribio era llevada a hombros por cofrades del Santo Sepulcro y de la Vera Cruz; cerraba el cortejo la Corporación Municipal, bajo mazas; finalmente la Banda Municipal de Música cerraba el cortejo. Asimismo figuró en la procesión numeroso público.

Cuando la procesión votiva llegó a las estribaciones del Otero, era ya muy numeroso el público congregado en las laderas, y especialmente, en lo alto, a la puerta de la ermita que se abre bajo los pies mismos de la imagen de Cristo Rey. Antes de llegar a este lugar, el capellán municipal, don Aquilino Pérez, acompañado de dos concejales, se quedó en la ermita primera, donde ofició la misa en el balcón, que siguió numeroso público desde la ladera.

En la ermita junto al Cristo fue oficiada en seguida la misa, celebrando el secretario de Cámara del Obispado, don Eugenio Frechoso, que pronunció la homilía. Presidieron los miembros del Cabildo y del Ayuntamiento; el público siguió la misa desde el interior de la ermita y desde fuera, por no haber lugar suficiente en el recinto para albergar a tanto público.

Terminada la misa, a la salida, las estribaciones del Otero ofrecían un aspecto impresionante de público, especialmente en las inmediaciones de la ermita primera, desde donde iba a procederse en seguida a la "pedrea" del pan y del queso.

A esta ermita se dirigieron los miembros del Ayuntamiento y del Cabildo, para participar en el tradicional refrigerio.

Inmediatamente, desde el balcón de la ermita, alcalde, concejales, canónigos y beneficiados procedieron a la "pedrea" del pan y queso a la inmensa muchedumbre arracimada en la loma, en una gran extensión, bajo la ermita. La "pedrea" se prolongó durante bastante tiempo; unas dos mil bolsas, conteniendo pan y queso, fueron arrojadas, cumpliendo así el popular y tradicional rito de la fiesta de Santo Toribio en Palencia.

Cada bolsa lleva en su exterior la imagen de Santo Toribio acompañada de la explicación del milagroso suceso que dio lugar al voto que Palencia conserva en honor de Santo Toribio. En el lado opuesto está el escudo de la ciudad de Palencia sobre la inscripción "Fiesta votiva de Santo Toribio. Año de 1975".

Finalizada la "pedrea", se inició el regreso de las corporaciones catedralicia y municipal, a la Catedral y de allí al Ayuntamiento, finalizando así la ceremonia popular votiva.

Por la tarde la animación se repitió en todo el barrio del Cristo; en los lugares de costumbre se instalaron establecimientos de bebidas y recreaciones, prolongándose la romería hasta bien entrada la noche.

El sábado se clausuró la exposición "La mujer en la filatelia"

Presidió doña María Teresa Gaytán de Ayala de Rabanera, en la Sala de la Oficina de Turismo

Cuatro momentos de la entrega de medallas conmemorativas, en la clausura de la exposición «La Mujer en la Filatelia».

Arriba, la presidenta del Comité de Honor, doña María Teresa Gaytán, esposa del gobernador civil, y doña María Luisa Romero-Mazariegos, esposa del alcalde de Palencia, entregan el galardón a dos expositores.

Abajo, el alcalde de Palencia recibe la medalla de manos de la presidenta de la Asociación de Amas de Casa, y el delegado provincial de Información y Turismo, de manos del presidente de la Sociedad Filatélica palentina. (Fotos LUIS)

En la noche del sábado, día 26 de abril, ha tenido lugar la clausura oficial de la exposición "La mujer en la filatelia", montada, con motivo del "Año Internacional de la Mujer", por la Asociación de Amas de Casa y la Sociedad Filatélica Palentina.

La exposición, como ya se ha informado en las columnas de DIARIO-DIA, se hallaba montada en la sala de exposiciones, de la Oficina de Turismo, en la Calle Mayor, y había sido inaugurada el día 22. A ella nos hemos referido en diversas ocasiones, en nuestras páginas.

La clausura comenzó a las ocho y media de la noche, asistiendo las Comisiones de Honor y Organizadora, de dicha exposición; las juntas directivas de la Asociación de Amas de Casa y Sociedad Filatélica Palentina; expositores y colaboradores. Entre las autoridades y representaciones oficiales asistentes se encontraban el alcalde de Palencia, don José María Garrachón Juárez; delegado provincial de Información y Turismo, don Enrique González Royuela; delegado provincial de Educación y Ciencia, don José Luis Arranz y Pérez de Leceta; administrador provincial de Correos, don Manuel Martín.

Presidió doña María Teresa Gaytán de Ayala de Rabanera, esposa del gobernador civil y jefe provincial del Movimiento, presidenta de la Comisión de Honor; le acompañaban las vocales de la Comisión de Honor, doña María Luisa Romero-Mazariegos de Garrachón; doña Elisa López de Arranz; doña Encarna Gómez de González Royuela y doña Josefina Rey de Martín. Asimismo los presidentes de la Comisión Organizadora, doña Margarita Ortega, titular de la Asociación de Amas de Casa, y don Rafael Vita, de la Sociedad Filatélica Palentina.

Antonio Rubio pronunció unas palabras de apertura del acto de clausura, interviniendo a continuación doña Margarita Ortega y don Rafael Vita; ambos presidentes pusieron de manifiesto diversos extremos en torno a la organización, montaje, instalaciones, desarrollo y repercusión de la exposición "La mujer en la Filatelia"; hicieron alusión a la circunstancia del matasellos especial, con motivo de esta exposición, y la extraordinaria aceptación que ha tenido la presencia de una estafeta de Correos para este menester de utilizar el matasellos especial, ambos que agradecieron ampliamente todas las colaboraciones (oficiales y particulares) recibidas, fueron largamente aplaudidos.

Se procedió inmediatamente a la imposición de la medalla conmemorativa de la exposición, a doña María Teresa Gaytán de Ayala de Rabanera, así como a todas las señoras que integran la Comisión de Honor. Seguidamente a autoridades y personalidades, y a continuación a todos los expositores. A continuación se entregó asimismo la medalla conmemorativa a todas las entidades y personas colaboradoras.

Todos los galardonados con esta medalla distintivo fueron largamente aplaudidos al recibirla de manos de los miembros de la presidencia.

Con ello se dio por finalizado el acto oficial de la clausura. Las damas y personalidades asistentes visitaron inmediatamente las diversas colecciones de sellos, todos ellos con el tema femenino en sus dibujos y representaciones.

Por último, en la misma sala de la exposición fue servido un vino español.

La sala de la exposición fue abierta asimismo en la mañana del domingo, desde las once hasta las dos, con el fin de ofrecer más oportunidades para los que —deseando visitarla— todavía no conocían la interesante "muestra".

VIERNES 2 DE MAYO

ESTA ES LA FECHA DEL ESTRENO DE LA PELICULA MAS ESPECTACULAR DE LA HISTORIA DEL CINE

CINE REY DON SANCHO

DOS GRANDES PRODUCTORAS UNIDAS...
UN PRESUPUESTO GIGANTESCO...
ONCE FABULOSAS ESTRELLAS...

¡EL FILM MAS ESPECTACULAR DE LA HISTORIA!

HORARIO 4'30-8-11 NOCHE

Localidades a la venta para los tres primeros días.

DOMINGO: 4'30 (numerada) — 8 (numerada) — y 11 noche

LETRAS DE LUTO

Confortada con los Santos Sacramentos, ha entregado su alma a Dios, en Palencia doña María Nieves Rodríguez Sardón.

Destacó la finada por su natural sencillo y bondadoso, hogareña disposición y cristianos sentimientos, que la granjearon generales respetos y aprecios.

Expresamos nuestro pésame a su apenado esposo don Teófilo Sardón Sardón; sobrinos y demás familia.

—Ha entregado su alma a Dios, confortado con los Santos Sacramentos, don Félix Calleja Caminero, médico.

El finado, prestigioso médico ginecólogo de nuestra ciudad, ha muerto en plena madurez, cuando tanto podía esperarse de su competencia y dedicación profesional. Una cruel dolencia, que fue minando su joven vida, y que el finado en todo momento soportó con fuerte espíritu cristiano, troncó aquélla, llevándose a esta joven personalidad médica palentina, que tanto destacó en los medios profesionales y con tanto reconocimiento y aprecio se les dispensaba en Palencia, a los que se había hecho acreedor por su simpatía, trato afable y abierto, celo y competencia profesional y caballerosa conducta.

Gran sentimiento causó la infausta noticia de su muerte, habiendo constituído el sepelio una gran manifestación de duelo, prueba de la estima que se le guardaba en todos los medios palentinos.

Expresamos nuestro sentido pésame a su apenada esposa e hijos, y demás familia, así como a sus compañeros, Comunidad Religiosa y personal de la Clínica Virgen de la Salud, por la sensible pérdida sufrida.

—Tras recibir los Auxilios Espirituales, ha fallecido en Palencia, don Santiago Rodríguez García, a los 41 años de edad.

Proverbiales fueron en el finado su laboriosidad, afable trato y hombría de bien, que le hicieron merecer generales afectos.

Testimoniamos nuestra condolencia a su apenada esposa doña Basilia Herrán Martínez; hijos Santiago y María del Mar Rodríguez Herrán; madre, doña María del Pilar García Alonso; padres políticos, hermanos políticos, tíos, primos, sobrinos y demás parientes.

—Se cumple el primer aniversario de la muerte de doña Antonia Peña Luis, ocurrida en Palencia.

Perdura el recuerdo de la finada en la memoria de los que la conocieron y supieron de sus virtudes personales, bondadosos actos y natural sencillo, que tantos respetuosos afectos la hicieron merecer en vida.

En esta triste fecha renovamos nuestro sentimiento a su apenado esposo don Félix Fernández Galán; hermanos Julio, Graciliano y Julita; hermanos políticos, sobrinos, primos y otros familiares.

PREGUNTAS DEL DIA

¿Dónde invierto?...
¡Mi dinero de hoy!...
¿Qué valdrá mañana?...

PROPIEDAD INMOBILIARIA

PISOS: Principio Colón, próxima terminación, tienen préstamo; uno magnífico Becerro Bengoa indicadísimo profesionales u oficinas empresas; chalet Avenida San Telmo, funcional en todo.

PARCELAS: Carreterilla Villamuriel para chalets; vendidas cinco, quedan cuatro.

ARRIENDOS; Entreplantas oficinas, despachos, agencias, etc. Plaza León; bajo y sótano extraordinarios, Modesto Lafuente, esquina María Molina; bajos, Plaza León, con sótano.

TRASPASO: Local Estrada, 80 metros, cifras modestas, traspaso y renta.

LOCAL: Venta: 90 metros, Martín Calleja.

SOLAR: Centriquísimo, 756 metros, fachada 24, actualmente edificaciones viejas.

AGUADO LOSADA (Fincas)

Calvo Sotelo, 4 PALENCIA

CARTELERA

TEATRO PRINCIPAL
HOY
5, 7'45 y 10'30 noche
ROMY SCHNEIDER, JEAN-LUIS TRINTIGNANT en
«ANNA KAUFFMANN»
Mayores 18 años

CINE REY D. SANCHO
HOY
5, 7'45 y 10'30 noche
El último gran éxito de Claude Lelouch
«TODA UNA VIDA»
Mayores 18 años

CINE ORTEGA
5, 8 y 10'30
Mayores 18 años y 14 con tutores
«JESUCRISTO SUPERSTAR»
En TODD-AO 70 mm.

CINE PROYECCIONES
Desde las 4 18 años
«CINCO PARA EL INFIERNO»
y
«TIMANFAYA»

CINE AVENIDA
Desde las 4. Todos públicos
«ODISEA BAJO EL MAR»
y
«LOS PEQUEÑOS COYOTES DE KID O'HARA»

CALIFICACION MORAL

«Ana Kauffmann» (3); «Toda una vida» (3R); «Jesucristo Superstar» (3); «Cinco para el infierno» (3R); «Timanfaya» (3R); «Odisea bajo el mar» (2); «Los pequeños coyotes de Kid O'Hara» (1).

REGISTRO CIVIL

NACIMIENTOS. — Carolina Pérez Castaño, hija de Miguel y de Carmen; Sandra Bolado Ibáñez, de Eusebio y Azucena; Marina Hoyos González, de José Luis y Licinia; Pablo-Antonio Morate Ruiz, de Antonio y Julia; Angel-Oscar León Martínez, de Angel y María de los Angeles.

MATRIMONIOS. — Ricardo Gutiérrez Sánchez, con Carmen López Nozal; José Ignacio Marcos Cuadrado, con María Teresa Gutiérrez Portillo; Faustino del Campo Antón, con María Carmen Mediavilla de los Ríos; Pedro de Hoyos Aparicio, con Evangelina Fernández Garrido; José-Demetrio Carvajal Morán, con Milagros Ramón Díez; José-Antonio Guzmán del Campo, con Piedad Martín Sánchez; David Puertas Posadas, con Begoña Perea Baquero.

DEFUNCIONES. — Angel Gaitón Francisco, de 65 años de edad; Manuel Galán Arroyo, de 67 años.

M.C.D.2022

Compañía de Seguros de Ambito Nacional
precisa
DELEGADO
para la provincia de
PALENCIA
Se ofrece: Subvenciones y comisiones.
Interesados escribir al Apartado de Correos 559 de Oviedo
Referencia DELEGADO - 1.000

YAMAHA
MOTORES FUERA BORDA
Una gama completa de potencias de 2 a 55 c. v.
SAN SIRO SPORT
República Argentina, 6.—Telf. 72 07 33.—PALENCIA

ESCENARIOS Y PANTALLAS

ESTRENOS CINEMATOGRAFICOS

TEATRO PRINCIPAL

«ANNA KAUFFMANN».—Nacionalidad: Francesa. — Director: Pierre Granier-Deferre. — Intérpretes: Jean Louis Trintignant, Romy Schneider, Maurice Biraud y Serge Marquand.—Fecha de estreno: 26-IV-75.

Basada en una obra de Georges Simenón, trata esta película de un episodio dramático-sentimental de la Francia ocupada por las tropas alemanas, durante la pasada guerra mundial.

Es un film que, aparte la anécdota, refleja documentalmente el éxodo de franceses de las comarcas ocupadas por el invasor, y otros dramáticos sucesos de entonces, sobre el que se enmarca la historia sentimental de Anna Kaufmann (una alemam-judía refugiada y miembro de la resistencia), que vive este éxodo con un grupo de desplazados franceses en un tren de refugiados.

Diestramente se emplea el elemento visual, para destacar los hechos, con un hábil juego de fotografías y documentales filmados en la guerra, en blanco y negro, con las secuencias paralelas de la película, en color. Pero ha sabido darse una más viva continuidad ,en el fundido encadenado de estas filmaciones, al enlazar las escenas reales con las otras filmadas, a través de las dos fotografías «puente»: la verídica y la figurada, ambas iguales, y unicamente diferentes en el color, para dar la sensación de vivir directamente los hechos. Así, la película adquiere el rico testimonio de un documental; y el documental, cobra la vivencia temática de la narración argumentada, con escenas de fuerte realismo a veces.

Es buena la interpretación, con una sobria y expresiva actuación de Romy Scheider y de Jean-Louis Trintignant, en el cometido protagonista; bien secundado por los demás.

La fotografía en color es entonada, con el interesante y logrado mortaje de los documentales de archivo realizado.

Por todo ello, la película se ve con interés.—**F. BUISAN.**

La Prensa opina

Americanos preocupados

Pedro Rodríguez dice en "Arriba":

«Si usted necesita algo del Pentágono, ustede debe, a partir de hoy, cuidar la relación con José Mario Armero. Llegan los militares y civiles del «War College», citan a unos cuantos españoles y escogen de moderador a Armero. Un respeto. Sospecho todo esto: que en la sala de la embajada había micrófonos y se escuchaba el rodaje de tímidos magnetófonos ocultos. Que los observadores USA tomaban notas como desposeídos. Que el moderador centró a sus compañeros de equipo —selección integrada por Ricardo de la Cierva, Juan Luis Cebrián y Pedro Orive— balones como éstos: «Transición», «Sucesión», «Rey», «Portugal». Que los enviados del Pentágono querían saber —sospecho, ojo—: «Grados de antiamericanismo en la clase política española», «Opinión popular sobre las bases», «¿Habrá más o menos antiamericanismo en el posfranquismo?», «Los españoles que han de hacer el futuro, ¿se tirarán en los brazos de Wáshington o en los de Europa?». Llenaron sus blocks y «a punto de sinceridad no habrán echado de menos a la oposición», me decía un interrogado.

Veintiocho horas después —ayer, al anochecer— la clase política hizo cenar sus tam-tams con fruición. El nuevo embajador USA ofrecía un coctel en honor de los 37 exploradores políticos del «War College». Era la presentación política «en esta plaza» del señor embajador. En los últimos años, los cocteles de la embajada USA han contado con el placer de la asistencia imprescindible de —por ejemplo— Tierno Galván, Ruiz Giménez, Satrústegui, Areilza, Cantarero y/o Joaquín Garrigues. Ayer, al anochecer, con el mismo temblor con que los galos aguardaban la llegada del nuncio de Julio César, la clase política hacía reñales de humo por las esquinas de la calle Serrano...».

Poca ventilación

Alejandro Muñoz Alonso, escribe en "Cambio 16":

«La Constitución del Régimen —sus Leyes Fundamentales— también tiene su ideología de base. Pese a su eclecticismo y su ambigüedad, y asumidos los riesgos de toda generalización, podría afirmarse que la base ideológica del sistema es un «nacional catolicismo» nunca desmentido. Aunque las profundas mutuaciones que han afectado en la estampa posconciliar al segundo elemento del término y la pérdida de sustancia del primero en un mundo cada vez menos parroquializado, hayan hecho perder sentido y mordiente a esas palabras y a lo que represente. La nostalgia tradicionalista, la tentación autoritaria, la querencia jerárquica y uniformista, el recelo ante la libertad, la incomprensión del pluralismo, la simplificación maniquea... he ahí otros tantos rasgos propios de ese nacional catolicismo en el que hunden su inspiración los textos básicos del ordenamiento jurídico-constitucional español. Si se acepta este análisis— y las benévolas interpretaciones conciliantes que se han intentado no han logrado nunca disipar ciertos aromas— habría que plantearse honradamente la cuestión de si esa ideología del nacional catolicismo goza, a la altura de estos calendarios, del suficiente consensus entre los españoles como para considerarla cimiento sólido y serio para edificar el futuro. Porque existen abundantes síntomas —y no pocas manifestaciones que van más allá del mero indicio— que autorizan a pensar que por estos meridianos, las brújulas apuntan a otros nortes. Mal se podría entonces hablar de constitución abierta, ya que la presunta apertura desembocaría en puertas ya demasiadas veces franqueadas. Dicho de otra manera: que un edificio con escasas aberturas, no puede aspirar a mucha ventilación».

Derecha e izquierda

De un editorial de "La Vanguardia":

"Por ahora, y mientras no se demuestre lo contrario, se suele entender izquierdas, en nuestro idioma algo así como comunismo, socialismo, liberalismo y otros ismos por el estilo. Los que crean que estas hierbas son nocivas para la salud de nuestro país, deberían tener la gallardía de ir con la cabeza bien alta pregonando su derechismo. En esta hora todos necesitamos saber de veras quién es quién y dormirnos con la tranquilidad de saber que aún distinguimos donde tenemos nuestra mano derecha".

Huelga, un poco menos

Un editorial de la revista "Contrapunto" habla sobre los rumores del texto legal por el que se aprobaría la huelga:

"Según los mencionados rumores, en el proyecto se contemplarían tanto la huelga de los trabajadores (mencionada por sin por su nombre) como es el "lockout" patronal. La primera, para ser legal, deebría ser adoptada por el 60 por 100 de los trabajadores afectados en votación secreta y tras iniciativa de los representantes legales. El conflicto no podría rebasar el marco de la empresa ni afectar a cuestiones extralaborales (ni siquiera a discrepancias en la interpretación de normas preexistes) ni a servicios públicos ni al personal civil dependiente de establecimientos militares. La fecha de comienzo debería anunciarse con ocho días de antelación. En su desarrollo, siempre según los rumores, se respetará la libertad de trabajo de los "esquiroles", será preciso garantizar el mantenimiento de los medios de producción necesarios para la reanudación del trabajo, se prohibe terminantemente a los trabajadores acudir al centro de trabajo, el empresario deja de pagar salarios y cotizaciones de Seguridad Social (a cargo total del trabajador durante la huelga) y la Autoridad Laboral podrá en cualquier momento. El incumplimiento de cualquiera de estas condiciones califica automáticamente la huelga como ilegal. La mera participación en ella es la causa de despido sin derecho a indemnizaciones. Aparte de las sanciones derivadas de la Ley de Orden Público y el Código Penal".

LEA TODAS LAS SEMANAS NUESTRO "SUPLEMENTO AGRICOLA"

El sprint final

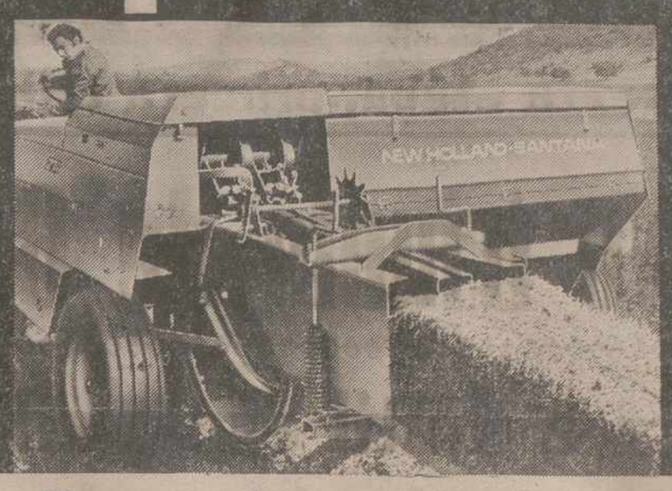

Empacadoras y remolques "Línea Roja" New Holland Santana. el cierre de un buen año.

En la carrera de todos los años por hacer un trabajo rápido y eficaz, «Línea Roja», cumple hasta el final.

Todo el proceso completo y continuado con la potencia y calidad de «Línea Roja».

Máquinas hechas para trabajar mejor, porque han sido diseñadas y construidas por expertos, en contacto directo con agricultores de todo el mundo.

Cualquiera de los modelos de la gama completa de empacadoras y remolques de paja y forraje «Línea Roja» New Holland Santana, le proporcionará la satisfacción de alcanzar la meta con éxito.

CONCESIONARIO:
VICAUTO, S. A.
Exposición y ventas: Cardenal Cisneros, núm. 1.
Talleres y servicio: Carretera Villamuriel km. 4.
PALENCIA

SANTANA 1ª POTENCIA

BLOQUES Y BOVEDILLAS DE HORMIGON
PRIMERA CALIDAD

Pieza	Designación	Dimensiones a b h	Peso aproxdo.
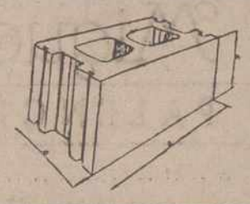	Bloque	20-40-20	15 kgs.
	"	12-40-20	11 kgs.
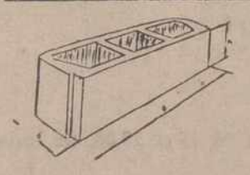	Bovedilla DC-70	15-62-20	12 kgs.
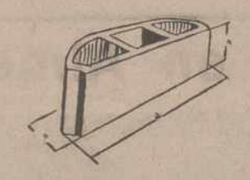	Bovedilla V4-70	14-65-20	12 kgs.
	" V4-60	14-55-20	10'50 kgs.

SOLICITE PRECIOS PUESTOS EN FABRICA Y A PIE DE OBRA

PREYPRESA
PREFABRICADOS Y PRETENSADOS SOCIEDAD ANONIMA
Oficinas: C./ Burgo de Osma, 17
Teléfonos 501158 - 501162
ARANDA DE DUERO

Recuerdos viejos

Los palentinos ¿en trance de extinción...?

El somatén festeja a la Virgen de Monserrat

Un curioso duelo en Ciudad Real

Hace 75 años

28 *DE ABRIL DE* 1900

Un aficionado a las estadísticas remitía al periódico unos datos sobre la población palentina. Extenso artículo, que concluía haciendo presente le preocupación de su autor por la evolución de los censos.

Si los datos barajados eran ciertos, tenía razones sobradas para su temor el articulista. Decía, por ejemplo, que en los cuatro últimos años se habían registrado en Palencia —capital y provincia— 2.496 defunciones, que venían a definir un índice de mortalidad muy superior al de cualquiera otra provincia española. Pero lo más grave era que en los tres últimos años se habían contabilizado únicamente 1.656 nacimientos. Hacía entonces el autor una serie de operaciones y llegaba a la conclusión de que en un plazo de 163 años, los palentinos habrían desaparecido del mapa. Afortunadamente, el autor se equivocó y aunque nuestros censos han disminuido alarmamente en los últimos años, más ha sido por causa de la emigración que por otra razón. De todas formas, los comentaristas del periódico, tomando como punto de partida aquellos datos, daban un aldabonazo de atención a las autoridades, ya que el elevado índice de mortalidad se debía a las pésimas condiciones de higiene de Palencia y se rompía una nueva lanza en favor de que la capital acometiera sin mayores demoras el proyecto, ya aprobado, del abastecimiento de aguas y saneamiento.

Hace 50 años

28 *DE ABRIL DE* 1975

Nos llamaba la atención en los "recuerdos" de días atrás de que no apareciera en los periódicos una sola noticia sobre la celebración de la fiesta de San Marcos. Pues, bien, en esta jornada se daba cuenta de que el gobernador civil había impuesto varias multas a personas, que habían escandalizado en el Sotillo durante la romería. Es decir, que San Marcos también fue festejado hace 50 años, aunque algunos se pasaran de raya en su "entusiasmo".

Se daba cuenta de que el Somatén de Palencia había celebrado la fiesta de su patrona, la Virgen de Montserrat. Desfilaron los somatenistas por las calles de la ciudad. Estuvieron en misa en la Virgen de la Calle y luego se trasladaron a la Diputación, donde fueron revistados. Palencia se sentía orgullosa de la disciplina y espíritu de sus somatenistas y así lo hacían constar aquel día los periódicos.

A Palencia tenía anunciada su visita un personaje de la literatura regional. Los del Ateneo pensaban ofrecerle con tal motivo un homenaje, consistente en un banquete. De ello daban cuenta los periódicos y como "gancho" se decía que el precio del cubierto costaría 20 pesetas, siendo el menú el siguiente: entremeses variados, consomé, centro de solomillo con champiñón, salmón ahumado, langosta, legumbres salteadas, lechazo asado, tartas, frutas y quesos y, claro está, champán, café, copa y puro. Y todo ello, repetimos, por 40 pesetas.

Hace 25 años

28 *DE ABRIL DE* 1950

Ante la proximidad del mes de mayo, el prelado de la diócesis, Dr. Souto y Vizoso, publicaba una extensa circular en la que se congratulaba del resurgimiento del espíritu mariano, que por doquier se detectaba. Exhortaba a los educadores para que celebraran en colegios y escuelas el piadoso ejercicio de "las flores", como inapreciable oportunidad de avivar el sentido cristiano y religioso de la vida.

Y una noticia curiosa llegada desde Ciudad Real. Se celebró un entierro y nunca se había registrado más numeroso acompañamiento. La razón era sencilla: el muerto había dispuesto en su testamento que se diera un puro a cada uno de los que se sumaran al cortejo fúnebre y, claro está, fueron muchos los deudos y amigos del extinto, pero bastantes mas los que con cara de circunstancias se acercaron a los familiares y al tiempo que les expresaban su condolencia, alargaban la mano para recibir el cigarro...

†

PRIMER ANIVERSARIO DE LA SEÑORA

Doña Antonia Peña Luis

que falleció en Palencia el día 29 de abril de 1974

después de recibir los Santos Sacramentos y la Bendición Apostólica de Su Santidad

D. E. P.

Su apenado esposo Félix Fernández Galán; hermanos Julio, Graciliano y Julita; hermanos políticos, sobrinos, primos y demás familia,

Al recordar a sus amistades tan triste fecha, ruegan la tengan presente en sus oraciones.

La misa que se celebre hoy día 29, a las ocho de la tarde en la iglesia parroquial de San Lázaro, será aplicada por el eterno descanso de su alma.

M.C.D.2022

LA VUELTA CICLISTA A ESPAÑA

En la sexta etapa, primera criba importante

Nuevo triunfo de BASSO, en BENIDORM

Larga e inútil escapada del holandés Hertog y un importante corte de 38 hombres, al final

Benidorm (Alicante), 28. — (Por Carlos Jiménez, enviado especial de «Alfil»).

Los que no hayan seguido la sexta etapa de la Vuelta Ciclista a España, disputada hoy entre Molina de Segura y Benidorm, podrán pensar que, al haber ganado Marino Basso al sprint, ha sido una carrera sin historia.

Pero la verdad es que los 217 kilómetros de trayecto de esta sexta etapa, han tenido historia y tendrán con seguridad mañana, en los duros ocho kilómetros y medio que tiene la etapa de mañana en esta localidad y contra reloj, mucha trascendencia de cara a la clasificación final, ya que los 83 ciclistas que llegaron a la meta —salieron 84, pero durante el recorrido se retiró el portugués Leite, y hay alguna baja por llegar fuera de control— pagaron el duro esfuerzo hecho.

HERTOG, PROTAGONISTA DE LA ETAPA

Porque la verdad es que la etapa ha sido de las calificadas duras, no sólo por la inclemencia del tiempo en la primera mitad de su recorrido —fuerte lluvia—, sino también porque en el transcurso de la carrera se salvaron 6 puertos de montaña, dos de ellos de primera categoría. En honor de la verdad, hay que decir que el portagonista ha sido el ciclista holandés Fedor Den Hertog, quien se escapó a los 72 kilómetros de la meta, marchando en solitario 101 kilómetros, pese a la inclemencia del tiempo, la dureza de la carrera y salvar cuatro puertos.

Den Hertog es uno de los hombres que puede ganar la Vuelta. Y por ello, cuando su ventaja llegó a ser de siete minutos y cuarenta segundos, a los 19 kilómetros de la carrera, en el alto de segunda categoría, el Puerto del Castillo, el equipo que tiene como jefe de fila a Luis Ocaña pegó muy fuerte para reducir la ventaja que llevaba el jefe de fila del equipo que dirige P. H. Liebregt, ayudando mucho en tirar el grupo del líder, Miguel María Lasa, que entonces había perdido el maillot amarillo, por la ventaja que llevaba el ciclista flamenco.

La etapa había salido de Molina de Segura, la localidad que quiere ser inicio de la Vuelta del próximo año, que se volcó en sus calles, pese a la intensa y fuerte lluvia que caía, para agasajar además a los corredores con productos del lugar.

Y nada más salir de aquí, el pelotón y el reagrupamiento de los 84 corredores fue la tónica general hasta el hachazo de Den Hertog, tras haber habido pequeña lucha entre los hombres de Ocaña y los de Lasa en las dos primeras metas volantes de la jornada, ganada la primera por Leite, el ciclista que luego abandonaría en el kilómetro 114 al cerrrarsele el pecho y no poder respirar, y la segunda por Santisteban, tras Crevillente; 15 kilómetros después, venía el Alto del Azafat, el primero de los 6 de la etapa y el único de tercera categoría, donde hubo también lucha entre los hombres de Saura y Barrutia, además de los de San Emeterio, imponiéndose Torres y Viejo a Abilleira.

CASI OCHO MINUTOS DE VENTAJA PARA HERTOG

Y tres kilómetros después, el salto del holandés Den Hertog. Llevaba todavía puesto su chubasquero azul —luego se lo quitaría al dejar de llover— y se colocó, en lugar de la gorrilla, el protector, por si en alguna de las peligrosas curvas de la bajada había caída. Y así rodó en solitario, para pasar el Alto de Maigmo, de segunda categoría y a 106 kilómetros de meta, con 6 minutos, 5 segundos de ventaja sobre el pelotón, que todavía sesteaba. El Alto del Castillo, también de segunda categoría y a 119 de la meta, lo vio también triunfador, con la ventaja máxima que lograría el holandés sobre el resto de corredores, siete minutos y cuarenta segundos. En el accidentado descenso que llevaba a los corredores a la turronera localidad de Jijona, éstos se fueron tras Den Hertog. Pero su ventaja era todavía mucha y le permitió pasar también en solitario el Alto de la Carrasqueta, largo y difícil. Pero sólo con 3 minutos y veintidós segundos de ventaja sobre José Luis Viejo, que era el hombre que más estaba trabajando, junto con su compañero Uribezubia, para cazar al ciclista flamenco.

HERTOG, ALCANZADO

Y la ventaja se reducía, lo que no impidió que el escapado consiguiera coronar su cuarto puerto, éste el Benilloba, de segunda, al que ya llegó con sólo diez segundos de ventaja. Y en los repechos qué llevan de Benilloba a Alcolea, es absorbido y comienza una dura lucha entre los del equipo de Luis Ocaña y los del líder, para tomar posiciones en el último puerto de la jornada, el de Tudons, de primera categoría, que corona en primer lugar Miguel María Lasa, pero con Ocaña segundo a su rueda.

CORTE FINAL DE 38 HOMBRES

Y los últimos 38 kilómetros, en un descenso muy peligroso, batalla constante y un corte, de 38 hombres, los mejores de la Vuelta, que se disputarían el sprint, ganado por Marino Basso, que supo aprovechar la lucha que entablaron Uribezubia y Viejo con Lasa y Perurena. El italiano aprovechó un hueco que le dejaron por el lado izquierdo y sin esfuerzo superó a todos, demostrando que es el mejor sprinter que ha venido a la vuelta y que ganará más de una etapa todavía.

CAIDA DE PONTON Y ABANDONO DE LEITE

Una caída, casi en la meta, y un abandono, el del portgués Leité, fueron las notas salientes de la etapa de hoy, por lo que se refiere a la salud de la Vuelta.

«Pontón tiene un fuerte golpe y ligeras contusiones en brazo y piernas, pero sin importancia, que no le impedirán tomar la salida mañana» declara el doctor Salinas al enviado especial de «Alfil».

Y sobre el abandono de Leite, asegura que se debió a un fuerte catarro que le impedía respirar con normalidad, agravado además por la fuerte lluvia que cayó durante la primera parte de la etapa.

La etapa de hoy

Benidorm, 8'300 kms. contra reloj

Benidorm (Alicante), 28. — (Servicio especial de Alfil).

La segunda de las cuatro etapas contra reloj que hay en el recorrido de la Vuelta Ciclista a España, se disputa mañana en esta localidad turística alicantina, correspondiendo al orden de etapas como la séptima, que tiene un recorrido de 8'300 kilómetros, ha sido calificada de muy importante por los que siguen la Vuelta, dado el perfil de la misma, ya que termina en la dura subida a la Sierra Helada, una de las más fuertes de la Vuelta, pese a lo corto de su trayecto.

Los corredores tomarán la salida de minuto en minuto, menos los 15 últimos, que lo harán cada dos minutos.

La prueba comienza a las 15'30 horas, sobre una altitud de doce metros y termina con la llegada del último corredor, a las 17'15 en la ya citada Sierra Helada, a 226 metros bre el nivel del mar, tras salir los ciclistas de la Avenida del Mediterráneo, pasar a continuación por las plazas de la Hispanidad y de Europa, para seguir hacia el Pueblo Español, donde se inicia la subida, que tiene su más duro recorrido en los lugares conocidos por "La Pitera" y la Sierra de Oro, esta ya a escasos metros de la llegada.

La opinión general es que producirá grandes vuelcos en la clasificación, sobre todo por lo que se refiere a los primeros lugares.

SORDOS

No se sientan apartados de la sociedad y de la familia, por un defecto auditivo que podemos corregir muy fácilmente con la nueva colección de **audífonos PHILIPS** recién importada

UN ESPECIALISTA DIPLOMADO EN ADAPTACIONES DE PROTESIS AUDITIVAS hace toda clase de demostraciones y pruebas acústicas audiología todos los días en

OPTICA RAMOS Plaza Mayor y frente al Seguro de Enfermedad

Lo que ganan los corredores

Benidorm (Alicante), 10. (Servicio Especial de Alfil).

Mucho dinero se ha repartido hoy durante la sexta etapa de la Vuelta Ciclista a España, lo que reduce muy considerablemente los 2.535.600 pesetas establecidas por la Organización para premios.

Y pese a que Marino Basso ha sido el ganador de la etapa, en el orden económico hay dos hombres que le superan en cantidad a recibir, que son el holandés Fedor den Hertog y el líder de la carrera, Miguel María Lasa.

Basso se lleva 15.000 pesetas de su primer lugar y mil más de la renta del maillot verde totalizando 16.000, pero Hertog totaliza 25.000 y Lasa 20.000, que son muy jugosas.

El holandés las reparte de la siguiente manera: 2.000 como premio a la combatividad, 8.000 por ser el primero en el alto de La Carrasqueta y las 15.000 restantes por ser el primero en los puertos de Siera de Maigmo, Alto del Castillo y Alto de Benilloba, todos de segunda categoría y que tienen un premio de 5.000 peestas para el primero.

Las 20.000 de Lasa, le corresponden: por ser segundo en la etapa, 10.000; 8.000 por ser primero en el alto del puerto de Tudoms, de primera categoría y 2.000 de la renta diaria del maillot amarillo, que según él, le puede peligrar mañana.

Tras éstos, es José Luis Viejo, el que también se lleva una jugosa cantidad, 9.000 pesetas, por ser tercero en la etapa (5.000 Pts.) y segundo en el Alto de la Carrasqueta (4.000).

Su compañero de equipo, Pedro Torres, viene a continuación, con 5.000 pesetas, por los siguientes conceptos: primero en el Alto del Azafat, de tercera categoría; 1.000; segundo en el Alto de Maigma, 2.000 y segundo en el Alto de Benilloba, otras 2.000.

A continuación está Luis Ocaña, con 4.000, por su segundo puesto en el alto del puerto de Tudons, de primera categoría. Y le siguen Andrés Oliva y Perurena, con 2.000 pesetas, por ser segundo en el Alto del Castillo y cuarto en la general de la etapa, respectivamente.

Roger Swerts, por su quinto puesto, se lleva mil pesetas, igual que el portugués Leite, primero en la meta volante de Orihuela y Santisteban, por la meta volante de Crevillente.

A continuación vienen Rossiers, con 750 por su sexto puesto en la etapa y Crepaldi, con 650 por su séptima colocación en la meta. Y a continuación, con 500 pesetas por su clasificación entre el octavo y decimosexto puesto, cada uno de los siguientes: Lazcano, Sampaio, Tamames, Doyen, Madeira, Martos, Kuiper, Manzaneque y Fuente.

Finalmente, el equipo del «Super Ser» recibe las 10.000 del primer puesto por equipos de la etapa.

SPAR

Oferta del 28 de abril al 3 de mayo 1975

MELOCOTON «VERACRUZ», b/ 500	18'50
GINEBRA «RIVES», 1 litro	78
PIMIENTOS «LOTO», b/ 1/8	8
» b/ 1/4	14'50
» b/ 1/2	26
GARBANZOS «BAUTISTA», de 1 kg.	37
ANCHOAS «SPAR» en aceite L/ 100 grs.	17'50
ESCAMAS «LAMA», pte. 400 grs.	19

CLASIFICACIONES

INDIVIDUAL DE LA QUINTA ETAPA
Aguilas-Murcia, 176 Kms.)

1.—Luc Leman (Bélgica), 5-23-33 (con diez segundos de bonificación).
2.—Albert Hulzenbosch (Hol.), 5-23-33 (con cuatro segundos de bon.).
3.—Fussien (Francia), id.
4.—Marino Basso (Italia), id.
5.—Roger I. Loych (Bélgica), id.
6.—Ramón Medina (España), id.
7.—Willy Plankaert (Bélgica), id.
8.—Theo Smit (Holanda), id.
9.—Wilfried Wesemael (Bélgica), id.
10.—Piet Van Katwijk (Hil.), id.
Hasta 83 corredores clasificados.

INDIVIDUAL DE LA SEXTA ETAPA

1 Basso, Italia, 6-54-34 (con diez segundos de bonificación).
2 Lasa, España, 6-54-34 (con 4 segundos de bonificación).
3 Viejo, España, idem.
4 Perurena, España, idem.
5 Swerts, Bélgica, idem.
6 Rosiers, Bélgica, idem.
7 O. Crepaldi, Italia, idem.
8 Lazcano, España, idem.
9 Sampaio, Portugal, idem.
10 Tamames, España, idem.
11 Doyen, Bélgica, idem.
12 Madeira, Portugal, idem.
13 Martos, España, idem.
14 Kuiper, Holanda, idem.
15 Manzaneque, España, idem.
16 Fuente, España, idem.
17 Perletto, Italia, idem.
18 Torres, España, idem.
19 Esparza, España, idem.
20 L. Ocaña, idem.
21 G. Lucas, España, idem
22 Oliva, España, idem.
23 Koken, Holanda, idem.
24 Mendes, Portugal, idem.
25 Rego, Portugal, idem.
26 V. Díaz, España, idem.
27 Zubero, España, idem.
28 Abilleira, España, idem.
29 W. Int'Ven, Bélgica, idem.
30 Uribezubia, España, idem.
31 Pesarrodona, España, idem.
32 W. Fernandes, Portugal, idem.
33 G. Linares, España, idem.
34 Martins, Portugal, idem.
35 J. Martins, Portugal, idem.
36 Gandarias, España, idem.
37 Menéndez, España, idem
38 Nazabal, España, idem.
39 Delcroix, Bélgica, 6-58-05.
40 Peeters, Bélgica, idem.

Retirados en la etapa de hoy: Silva, Leite, Ruiz-Torres.
Fuera de control, eliminados: Steegmans, Plankaert, Verreydt y Loysch, Roger I.

GENERAL INDIVIDUAL

1 Lasa, España, 29-09-50.
2 Perurena, España, 20-09-56.
3 Viejo, España, 29-10-01.
4 Manzaneque, España, 29-10-03.
5 Martins, Portugal, 29-10-06.
6 Pedro Torres, España, 29-10-13.
7 Mendes, Portugal, 29-10-15.
8 Kuiper, Holanda, 29-10-16
9 Koken, Holanda, 29-10-18.
10 Perletto, Italia, idem.
11 Ocaña, España, 29-10-21.
12 Oliva, España, 29-10-22.
13 Esparza, España, idem.
14 Abilleira, España, idem.
15 Tamames, España, 29-10-23.
16 Crepaldi, Italia, 29-10-23.
17 Rego, Portugal, 29-10-24.
18 Lazcano, España, 29-10-25.
19 Pesarrodona, España, 29-10-32.
20 Diaz, España, 29-10-35
21 Swerts, Bélgica, 29-10-36.
22 Martos, España, 29-10-37.
23 González Linares, España, 29-10-43.
24 Ganlarias, España, 29-10-47.
25 Fuente, España, 29-10-52.
26 Madeira, Portugal, 29-10-53.
27 Antonio Martins, Portugal, 29-10-55.
28 Zubero, España, 29-10-56.
29 Fernandes, Portugal, 29-11-10.
30 Nazábal, España, 29-11-16.
31 Menéndez, España, 29-11-23
32 Uribezubia, España, idem
33 Sampaio, Portugal, 29-11-26.
34 Int'Ven, Bélgica, 29-11-27.
35 Doyen, Bélgica, 29-11-43.
36 Gómez Lucas, España, 29-12-21.
37 Jiménez Luján, España, 29-14-34.
38 Rosiers, Bélgica, 29-14-44.
39 Andrade, Porugal, 29-15-01.
40 Borguet, Bélgica, 29-15-08.
41 Delcroix, Bélgica, 29-15-09.
42 Peeters, Bélgica, 29-15-58.
43 Jiménez, España, 29-16-19.
44 Pontón, España, 29-17-14
45 Fussien, Francia, 29-17-21.
46 Den Hertog, Holanda, 29-17-28.
47 Basso, Italia, 29-17-57.
48 Loysch, Bélgica, 29-19-37.
49 Santisteban, España, 29-19-47
50 De Cauwer, Bélgica, 29-21-03.
Hasta 77 clasificados.

LA MONTAÑA EN LA ETAPA
Sierra de Maigmo
(Segunda categoría)

1 Den Hertog, 6 puntos.
2 Torres, 5.
3 Viejo, 4.
4 Abilleira, 3.
5 Oliva, 2.
6 Ventura Díaz, 1.

Alto del Castillo
(Segunda categoría)

1 Den Hertog, 6 puntos.
2 Oliva, 5.
3 Viejo, 4.
4 Abilleira, 3
5 Martins, 2.
6 Torres, 1.

Puerto de la Carrasqueta
(Primera categoría)

1 Den Hertog, 10 puntos.
2 Oliva, 9.
3 Torres, 8.
4 Viejo, 7.
5 Abilleira, 6.
6 Crepaldi, 5.
7 Martins, 4.
8 Kuiper, 3.
9 González Linares, 2.
10 Ocaña, 1.

Alto de Benilloba
(Segunda categoría)

1 Den Hertog, 6 puntos.
2 Torres, 5.
3 Oliva, 4.
4 Viejo, 3.
5 Abilleira, 2.
6 Swerts, 1.

Puerto de Tudons
(Primera categoría)

1 Lasa, 10 puntos.
2 Ocaña, 9.
3 Abilleira, 8.
4 Madeira, 7.
5 Torres, 6.
6 Kuiper, 5.
7 Martos, 4.
8 Koken, 3.
9 Fuente, 2.
10 Perletto, 1.

Alto de Azafat
(Tercera categoría)

1 Torres, 3 puntos.
2 Viejo, 2.
3 Abilleira, 1.

GENERAL DE LA MONTAÑA

1 Abilleira, 55 puntos.
2 Viejo, 42.
3 Torres, 42.
4 Oliva, 37.
5 Den Hertog, 28.

GENERAL DE METAS VOLANTES

1 Leite, 16 puntos.
2 Smit, 6.
3 Silva, 6.
4 Perurena, 6.
5 Vryders, 6.

GENERAL POR PUNTOS MAILLOT - VERDE

1 Lasa, 86 puntos.
2 Basso, 78.
3 Viejo, 58.
4 Wessemael, 56.
5 Perurena, 54.
6 Leman, 53.

GENERAL POR EQUIPOS

1 Kas, 87-13-18.
2 Super Ser, 87-13-30.
3 Monteverde, 87-13-38.
4 Coelima, 87-13-38.
5 Benfica, 87-14-11.
6 Magniflex, 87-14-11.
7 Isjboerke, 87-19-35.
8 Alsaver, 87-20-31.
9 Frisol, 87-23-39.

PREMIO A LA COMBATIVIDAD
Den Hertog.

PREMIO A LA DESGRACIA
Onton.

El hombre del ramo de flores

BASSO, UN VELOZ E INTELIGENTE SPRINTER

"Espero conseguir mi tercera victoria"

Benidorm (Alicante), 28.—(Servicio Especial de Alfil).

Marino Basso, el ciclista italiano de Vicenza, ha ganado su segunda etapa de la Vuelta Ciclista a España, sin esfuerzo en el sprint final, según manifiesta al enviado especial de Alfil.

«A 500 metros de la llegada, Uribezubia lanzó a Viejo y Perurena se fue tras ellos para lanzar a Lasa. Yo vi un claro por la izquierda y me lancé por él, ganando en forma fácil», declara el vencedor, con voz entrecortada todavía por el esfuerzo.

Su camiseta, sus calcetines y su rostro están sucios por el barro y la lluvia que tuvieron los corredores durante la carrera.

«La etapa, fue muy dura», afirma Marino Basso, mientras se dirige al podium del vencedor, para recoger un doble ramo, como vencedor de la etapa y por haberse enfundado, tras su triunfo de hoy, el maillot verde de la clasificación por puntos.

«Fue dura —agrega— porque la lluvia es lo peor que puede tener el ciclismo. Yo sufrí mucho, porque me dolía terriblemente la 'gamba' —y señala la pierna izquierda, que todavía lleva vendada y cubierta de mercuro-cromo— y hasta que no se fue la lluvia no entré en calor», declara este hombre de rostro "duro" galés cinematográfico.

Después de recoger el ramo de flores, baja del podium, abraza al doctor Salinas y asegura que gracias a los cuidados del médico oficial de la Vuelta, puede seguir en carrera, tras el terrible porrazo recibido en Almería.

Y los dos juntos, se dirigen después a donde está la mujer del capitán Vila, el jefe del tráfico de la Vuelta, a la que el ciclista italiano le ofrece el ramo de flores del vencedor.

«Etapa dura y terrible, pero que gané con facilidad al sprint», vuelve a decir el ciclista italiano, asegurando además que volverá a ganar alguna otra etapa de esta Vuelta Ciclista a España.

HERTOG: «CREI QUE PODRIA GANAR»

Benidorm (Alicante), 28.—(Servicio Esepecial de Alfil).

No cabe duda que la presencia del ciclista holandés Fedor den Hertog, no va a pasar desapercibida en la Vuelta Ciclista a España de 1975, en la que interviene por vez primera.

Este corredor, natural de Utrecht, donde nació el 20 de abril de 1946, tuvo un incidente a la llegada a España, por presentar el pasaporte de su esposa, y hoy, realizó la gran hazaña de la sexta etapa, que puede ser gran hazaña en la Vuelta del presente año, al sostener una escapada en solitario, durante 100 kilómetros.

«Yo me escapé, porque podía ganar la etapa», declara al enviado especial de Alfil, este hombre, que se casó el pasado año al pasar a profesional del ciclismo, dejando, de momento, su profesión de mecánico.

«Yo estoy acostumbrado a correr por carreteras parecidas y con mucha lluvia, por eso me escapé. Pero después, cuando salió el sol y no había carreteras mojadas, paré mi ritmo, porque sabía que en los puertos que quedaban, no se podía romper el pelotón y que todos eran muchos para mí. Por eso paré mi ritmo y me dejé coger», asegura este hombre que entra en su segundo año de profesional, tras haber ganado como aficionado el «Tour» del Porvenir de 1973, Vuelta a Bulgaria, Vuelta a Holanda y Vuelta a Méjico.

¡PROXIMA APERTURA!

Funeraria San Miguel

C/ Panaderas, 8 PALENCIA

NECESITAMOS:

- **Conductores:**
  - — Servicio militar cumplido.
  - — Carnet de conducir de primera clase.
  - — Residir en Palencia.
- **Palafreneros cargadores.**

INTERESADOS:

Presentarse en Calle Mayor, 108, 1.º, de 9 a 14 o de 16 a 18,30, de lunes a viernes.

Triunfo de Luc Leman, en Almería

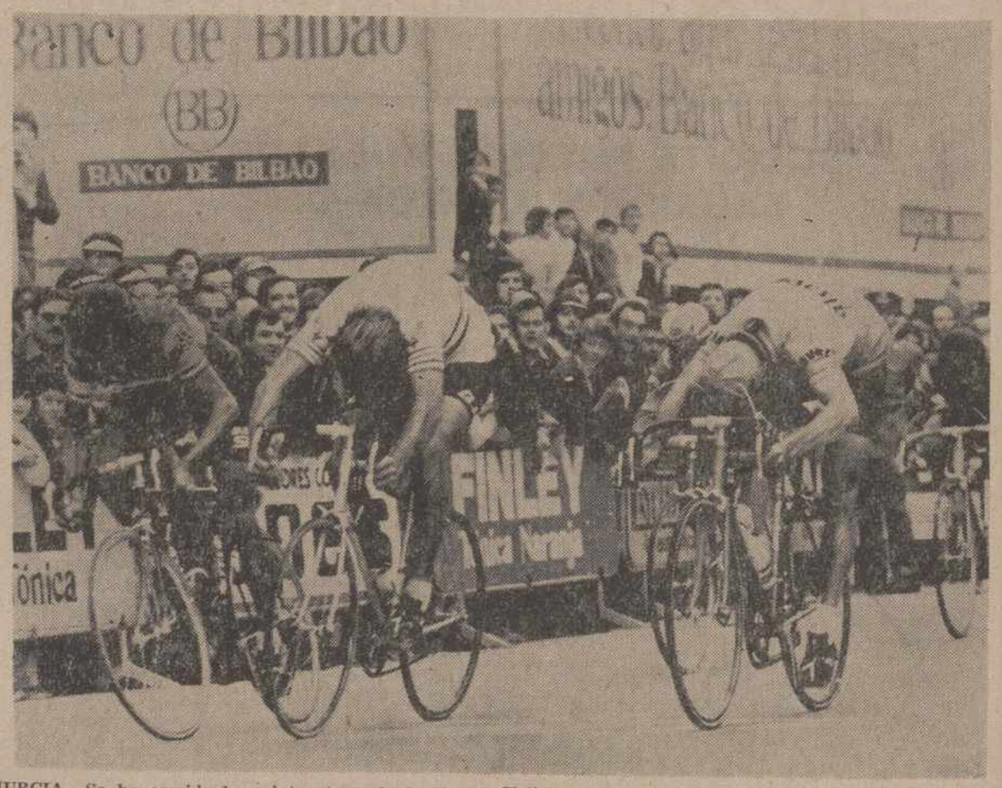

MURCIA.—Se ha corrido la quinta etapa de la Vuelta Ciclista a España entre Aguilas y esta capital. Resultó vencedor el belga Luc Leman, con un tiempo de 5 horas, 23 minutos y 33 segundos, seguido del holandés Albert Hulzambesch, del italiano Marino Basso, de Roger Loysch y del español Ramón Medina. En la foto, apretado «sprint» en la meta murciana.—(Telefoto CIFRA GRAFICA).

M.C.D.2022

Banesto
BANCO ESPAÑOL DE CREDITO

JUNTA GENERAL ORDINARIA DE ACCIONISTAS

Celebrada en Madrid el 25 de abril de 1975, en segunda convocatoria
Presidente: Excmo. Sr. D. **José María Aguirre Gonzalo**

ALGUNOS DATOS DE LA MEMORIA

• Oficinas al 31-12-74	757
" al 20- 2-75	938
" al 2- 4-75	1.009
• Capital (en millones de pesetas)	15.368
• Reservas (en millones de pesetas)	17.165
• Recursos ajenos:	
Vista (en millones de pesetas)	135.516
Hasta 1 mes (en millones de pesetas)	95.935
Mayores plazos (en millones de pesetas)	111.017
Moneda extranjera (en millones de pesetas)	6.883
	349.351
• Créditos (en millones de pesetas)	102.785
• Cartera de efectos (en millones de pesetas)	197.373
• Empleos (en millones de pesetas)	300.000
• Depósitos de valores (en millones de pesetas)	227.406

- Cartera de valores (en millones de pesetas) 70.550
- Ampliaciones de capital realizadas:
  1 x 8 a partir del 3-6-74 y
  1 x 8 en otra ampliación iniciada el 15-1-75.
- Distribución de acciones de la Sociedad Financiera de Títulos, S.A. (FINTISA) = 1 por cada 20 de Banesto.
- Sociedades de inversión mobiliaria.
  Se informa sobre los ejercicios de CARTISA, INVATISA, PATRISA, RENTISA, BOLTISA y MERTISA.
- Petróleos del Mediterráneo, S.A.
  Se da cuenta de la adquisición de la totalidad de las acciones de esta sociedad y del cambio del antiguo nombre de Esso Petróleos Españoles, S.A.
  Lo mismo se hace con referencia a Productos Químicos del Mediterráneo, S.A.

DISCURSO DEL PRESIDENTE

Entre otras cosas, ha dicho:

- "En todas las naciones modernas cualquier acción de interés general reposa sobre la eficacia y la salud de la Empresa".
- "Hay que emplearse con entusiasmo para salvar 1976 antes de que sea demasiado tarde. Cuando se empiece nuevamente la expansión es muy importante que se configure ésta de manera que se pueda aumentar la capacidad y la productividad a través de la inversión".
- "Para luchar con la inflación, hay que producir. Pero mientras no aumente la productividad, tanto la productividad por hombre-hora como la de por hombre-año, no puede aumentar el nivel de vida."
- "Banesto no es solamente sus accionistas, sino el conjunto de accionistas, clientes y empleados con la mira puesta en el bien común y la grandeza de España."
- "El ejercicio en el Banco ha sido muy bueno, como así lo demuestran las cifras que presentamos".
- "Los resultados obtenidos lo han sido porque lo que prima en una organización bancaria es tener gran sentido de la responsabilidad, mucho oficio, buena fe en los tratos y prudencia en las decisiones".
- "Tenemos 4.300.000 clientes de depósitos".
- "Número de acciones y accionistas del Banco:

20- 4-74	48.516.890 acciones	134.110 accionistas
31-12-74	54.630.355 acciones	151.032 accionistas
14- 3-75	61.245.350 acciones	157.787 accionistas"

- "El 'valor añadido neto' en el ejercicio ha sido: 13.809.287.247,48 que se desglosa de la siguiente forma:

Gastos de personal, incluídas cargas sociales	7.547.800.166,08	(54,657 %)
Impuestos sobre Sociedades y sobre el dividendo	1.866.273.598,83	(13,515 %)
Dividendo neto	1.371.701.102,25	(9,933 %)
Reservas	3.023.512.380,32	(21,895 %)
TOTAL	13.809.287.247,48	

- "El Banco posee la mayor cartera de valores industriales de España: 21.330 millones de pesetas, habiendo aumentado en el año 6.350, con participaciones en 241 empresas, de las cuales
  52 pueden calificarse de 'grandes',
  57 pueden calificarse de 'medianas' y
  132 pueden calificarse de 'pequeñas'."
- "Nuestro pensamiento continúa centrado en la incidencia que puede producir en la organización bancaria el avance de la tecnología; existen incorporadas ya 200 Sucursales en el sistema 'Tiempo Real' en el que quedan registradas y contabilizadas simultáneamente las operaciones"
- "Número de operaciones contabilizadas: 125.400.000".
- "El Banco participó de forma activa y destacada, bien mediante sindicato bancario o bien directamente, en los más importantes créditos financieros en moneda extranjera concertados por las empresas españolas a medio y largo plazo".
- "Banesto sin querer estar ligado a ninguna cadena bancaria tiene participación en 7 Bancos extranjeros".

- Ampliación:
  1 acción nueva por cada 6 antiguas.
- Se ofrecerá a los accionistas el derecho a suscribir bonos emitidos por Petróleos del Mediterráneo, S.A., que en el plazo máximo de un año serán canjeables por acciones, a su valor nominal.
- El Consejo se propone ofrecer a los empleados del Banco, según su antigüedad, la suscripción de trescientas diez mil acciones.

M.C.D.2022

LOS TOROS

Tres orejas a Palomo en Alcalá de Henares

En Andújar triunfó "Niño de la Capea"

Oreja a Cavazos en Málaga y a Bernadó en Barcelona

TRIUNFO DEL «NIÑO DE LA CAPEA» EN ANDUJAR

Andújar (Jaén), 27.—Corrida de toros con motivo de las fiestas patronales de Nuestra Señora de la Cabeza.

Tres cuartos de plaza.

Toros de Román Sorando, regulares.

«Carnicerito de Ubeda», una oreja en el primero y palmas en el cuarto.

José Mari Manzanares, palmas en el segundo y una oreja en el quinto.

«Niño de la Capea», una oreja en el tercero y dos orejas y rabo en el último, siendo despedido con una gran ovación.—Cifra.

PALOMO LINARES SALIO A HOMBROS EN ALCALA

Alcalá de Henares (Madrid), 27.—Casi lleno. Curro Romero, Rafael de Paula y Palomo Linares. Toros de Eusebia Galache de Covaleda, buenos.

Curro Romero, en su primero, pitos. En su segundo, también pitos.

Rafael de Paula, en sus dos toros, pitos.

Palomo Linares, en su primero una oreja, petición y vuelta y en su segundo, dos orejas y salida a hombros.—Cifra.

UNA OREJA A ELOY CAVAZOS EN MALAGA

Málaga, 27.—Corrida de toros. Más de media entrada. Toros de don José Morube, que en general dieron buen juego.

El mejicano Eloy Cavazos, ovacionado al torear con el capote a los dos suyos. En el primero hizo faena con pases por bajo, molinetes, rodillazos, naturales, ayudados y molinetes de rodillas. Un pinchazo y una casi entera. Ovación, vuelta al ruedo y saludos.

En el otro instrumentó derechazos, molinetes, redondos, pases por alto , naturales, rodillazos, giraldillas y manoletinas. Una estocada. Ovación, una oreja, petición de otra, vuelta al ruedo y saludos.

Gabriel de la casa, ovacionado con el capote en su primero. Pases por bajo, naturales, de pecho y molinetes. Dos pinchazos, una estocada y descabello. Aplausos.

En su segundo comenzó la faena al filo de las tablas, dio naturales y derechazos y mató de cuatro pinchazos, tres medias y dos descabellos. Silencio.

Manolo Cortés, ovacionado con el capote en los dos suyos. En el primero hizo faena con varias series de naturales, derechazos y redondos para un pinchazo, media estocada y descabello. Ovación y saludos.

En el último hizo faena con pases por bajo, derechazos, redondos y varias tandas de naturales para tres pinchazos y una estocada. Ovación y saludos.—Cifra.

PARA BERNADO LA UNICA OREJA DE BARCELONA

Barcelona, 27.—Se celebró la anunciada corrida de toros en la Monumental. Se lidió un magnífico encierro de doña María y doña Pilar Montes Cobaleda que dio excelente juego, especialmente el que cerro plaza.

Bernadó, en s uprimero, estuvo muy bien, especialmente toreando con la zurda, mató de estocada caída y descabello. Vuelta al ruedo. En el cuarto, una res con mucha leña en la cabeza, montó Bernadó una estupenda faena sobre ambas manos, mató de pinchazo y estocada caída. Le concedieron una oreja y dió dos vueltas al ruedo. Rafaelillo (Rafael Gil), muy bien con el capote, el azteca realizó una faena sin sosiego, pero del agrado del público, mató a su primero de una estocada hasta la bola y cinco descabellos. Aplausos. En el quinto de la tarde, una res que echaba la cara arriba, estuvo valiente, mató de una estocada hasta el puño. Se pidió una oreja, pero la presidencia no la concedió y dio dos vueltas al ruedo.

Carlos Escobar «Frascuelo», bien con las banderillas en su primero, su faena de muleta fue valiente y mató de una perpendicular, tres pinchazos, media y descabello. Oyó un aviso, pero se le aplaudió. En el sexto de la tarde, Frascuelo se entrentó a un verdadero toro de bandera, el público aplaudió al mayoral cuando se ejecutaba la suerte de varas. Frascuelo no supo aprovechar a estares ni con las banderillas ni la muleta. La mató de una entera. Silencio.—Cifra.

CORRIDA MIXTA EN PALMA

Palma de Mallorca, 27.—Corrida mixta. Media entrada. Dos toros de Bernardo Jiménez, mansurrones, dos de los hermanos Fraile Martín, difíciles; y dos novillos, de José Matías Bernardos, que dieron buen juego.

Mateo Sánchez «Simón», en su primero, un aviso; y pitos en su segundo.

César Morales, una oreja en su primero y vuelta en el segundo.

El triunfador ha sido el novillero Luis Francisco Esplá, con una oreja en su primero y dos en su segundo, saliendo a hombros.—Cifra.

Nuevos salones de «Alta Belleza Pili»

- PELUQUERIA
- BELLEZA

(tratamientos faciales y corporales)

- MASAJE
- SAUNA
- GIMNASIO
- PLAYA

Mayor, 70. Teléfono, 721394

Senos grandes, desproporcionados. Poco desarrollados.

Celulitis en sus caderas, rodillas o tobillos.

Vientre excesivo y caído.

NOVILLADAS

En Las Ventas cortaron oreja Antonio Guerra y Eladio Peralvo

Cogida de López Heredia en Valencia

ANTONIO GUERRA Y PERALVO CORTARON OREJAS

Madrid, 27.—Media hora antes de comenzar la novillada anunciada para esta tarde en la Plaza de las Ventas cayó sobre Madrid una fuerte cortina de agua que no impidió el comienzo del espectáculo, cuyo paseíllo lo hicieron los lidiadores bajo el fuerte viento, ya sin lluvia. Más de un tercio de entrada. Se corrieron seis novillos de Juan Pablo Jiménez Pascual, de Madrid, justos de presentación, con genio, raza y bondad, extrema en cuatro de ellos, los lidiados en primer lugar, que permitieron a los novilleros andar con cierta confianza en su cara. El último fue el peor, con cierto peligro y sentido.

Antonio Guerra estuvo movido con el capote en sus dos enemigos. Comenzó su primera faena de rodillas y la siguió ya de pie, en los medios, con algún natural largo y el resto, con ambas manos, más cortos y siempre con poco mando y temple. Estocada delantera. Una oreja y vuelta al ruedo.

En el quinto fue enviado a los aires al inicio de la faena, con un pase de rodillas por la espalda, la faena tuvo poca quietud y nada de temple. Un pinchazo, entrando a matar sin muleta. Estocada y cuatro descabellos. Algunas palmas.

José Lara estuvo variado y con ganas en el primer tercio, destacado en el quinto al llevar al novillo al caballo mediante un galleo, cuyo único defecto fue la rapidez. Inició la primera faena con unos terrorísimos doblones con la izquierda, que fueron la faena; tuvo empaque en algunos momentos y fue decayendo a medida que avanzaba. Estocada caída. Vuelta al ruedo.

Al quinto, faena larga y con poca clase, al faltar quietud y temple. Pinchazo y media que degüella. Silencio.

Eladio Peralvo, valuntarioso, a secas, con el capote; su primera faena tuvo destellos de clase en la mano derecha, cuajando algunas series con altura. Luego fue viniéndose abajo. No tuvo vibración y la labor fue buena técnicamente, pero fría. Estocada extraordinaria. Una oreja y vuelta al ruedo.

En el último, el único novillo que sacó peligro, fue revolcado sin consecuencia y no pudo con el genio del animal. Tres pinchazos y media estocada. Fue despedido, como sus compañeros de cartel, con cariñosos aplausos.—Cifra.

COGIDA DE LOPEZ HEREDIA EN VALENCIA

Valencia, 27.—Novillos de García Romero, que dieron buen juego. Tarde fría y con viento. Menos de media plaza.

Curro Valencia, en su primero, lances para fijar, faena de aliño, estocada y siete descabellos; silencio. A su segundo, lances para fijar, siendo volteado durante la faena de muleta y retirado a la enfermería. Terminó con el novillo Víctor Moreno, de dos pinchazos y cinco descabellos. Silencio.

López Heredia, verónicas y media que se aplauden, pone dos pares de banderillas cortas «al quiebro». Faena valiente y torera con pases de todas las marcas, estocada, ovación, oreja y vuelta. Fue volteado y se retiró a la enfermería por su pie y no volvió a salir.

Curro Valencia, que sólo recibió ligeras contusiones volvió al ruedo y en sustitución de López Heredia recibió al quinto «a porta gayola» y verónicas que se aplauden; faena variada sobre ambas manos. Media estocada. Palmas.

Víctor Moreno, lances para fijar, faena variada, para terminar de media estocada, dos pinchazos sin soltar y dos descabellos. Palmas y Vuelta. En el que cierra plaza, lances para fijar, faena de aliño. Media estocada. Palmas.

Parte facultativo.—Durante la lidia del tercer novillo, ingresó en la enfermería el diestro López Heredia, que presenta fuerte contusión con hematoma en cara posterior y tercio inferior del brazo derecho pendiente de estudio radiográfico que le impide continuar la lidia. Pronóstico reservado. Firmado, doctor Felipe de Luz Millán.—Cifra.

NOVILLOS CON FUERZA EN ZARAGOZA

Zaragoza, 27.—Buena entrada. Seis novillos de Antonia Laa, de Sánchez, que dieron buen juego con los caballos. El tercero estuvo más de diez minutos empujando en una vara. Al final le dieron la vuelta al ruedo.

Justo Benítez, aplaudido en banderillas en sus dos enemigos. En su primero, ovación y saludos y palmas en el otro.

Pedro Somolinos, ovación y saludos en uno y silencio en su segundo.

Antonio Rubio «Macandro», silencio en el primero. En el que cerró plaza, ovación, vuelta y saludos.

NOVILLADA SUSPENDIDA A LA MITAD POR EL AGUA

Córdoba, 27.—Novillada con picadores, ganado de don Enrique Gardé, de Talavera de la Reina, que dió buen juego. Floja entrada. A punto de hacerse el paseíllo descargó una tormenta impresionante con gran aparato de relámpagos, truenos, lluvia y granizo.

Tomás Moreno «El Tempranillo», ovación, una oreja y vuelta. En ese momento la presidencia consultó con los novilleros y se acordó continuar el espectáculo.

Antonio Benete «El Mesías», ovación y vuelta.

Pepito Soler, fue ovacionado tras lidiar a su novillo entre una auténtica cortina de agua.

En virtud de que la lluvia no cesaba, la presidencia, de acuerdo con los toreros, determinó la suspensión del festejo.

Las cuadrillas hicieron el paseíllo descubiertas y se guardó un minuto de silencio por el reciente fallecimiento del cirujano jefe de la enfermería de esta plaza, doctor don Antonio Ortiz Olot.—Cifra.

Ocho orejas en Casas Ibáñez

Casas Ibáñez (Albacete), 27.—Novillada picada. Tarde de viento. Media entrada. Reses de Valderas, de Portugal, bien presentadas y que cumplieron.

Victoriano Martín «El Víctor», una oreja en su primero y dos orejas y rabo en su segundo.

Angel Rafael, ovación en uno y dos orejas en el otro.

Víctor Rubio «Vitín», dos orejas en su primero y una oreja en el último.

Gómez Jaén a hombros en San Sebastián de los Reyes

San Sebastián de los Reyes, 27.—Seis novillos de Juan Pablo Jiménez Pascual, de Jerez, bravos y nobles; al quinto se le dio la vuelta al ruedo.

Miguel Abellán «El Maletilla de Oro», buena faena, estocada, tres pinchazos y descabello. Ovación y vuelta. En su segundo, tres pinchazos y dos descabellos.

Gómez Jaén, faena con música. Pinchazo, estocada y dos descabellos. Ovación. En el otro, gran faena de maestro, entra a fatar sin muleta. Estocada hasta el puño. Dos orejas y petición de rabo. En el último, el peor del lote, estocada, gran ovación y salida a hombros.—Cifra.

FESTEJO TAURINO EN ARNEDO

Arnedo (Logroño), 27.—Han tenido lugar hoy en la villa de Arnedo los actos de entrega del trofeo «Zapato de Oro» al ganador de la anterior edición, en 1974, organizado por el Club Taurino en colaboración con la industria del calzado de esta localidad.

A estos actos asistieron el subsecretario de Obras Públicas, señor Sánchez Terán; capitán general de la Primera Región Militar, general Campano, procurador en Cortes por Logroño y otras autoridades.

A las 12 de la mañana, con entrada regular, se celebró en la plaza de toros de la localidad un festejo en que se lidió ganado de doña Carmen Fraile por los diestros Miguel Márquez, Antonio José Galán, Raúl Aranda, Rafael Ponzo (venezolano) y el novillero Alfonso Galán.

Al festejo asistió también el embajador de Venezuela en España, quien donó al Club Taurino una bandera de su país.

El acto del festejo dio comienzo con la entrega, por parte del subsecretario de Obras Públicas, del trofeo «Zapato de Oro» al ganador del mismo en la feria de 1974 en esta misma plaza, el diestro venezolano Rafael Ponzo.

Miguel Márquez mató a su enemigo de una ladeada y otra hasta el cuello. Gran ovación.

Antonio José Galán, realizó buena faena de muleta entre música y ovaciones. Entra a matar a cuerpo descubierto, clava media y descabella a la primera. Ovación y vuelta.

Raúl Aranda se hace aplaudir de capa y su faena de muleta es valiente. Una estocada que basta. Ovación. Dos orejas, rabo y vuelta.

Rafael Ponzo, brinda la suerte al embajador de su país, realiza vistosa y voluntariosa faena. Mata de una estocada y descabello a la primera. Ovación, oreja y vuelta.

A Alfonso Galán le toca un novillo corretón, que no acude a la franela. Lo despacha de media estocada, intento de descabello que le hace caer. Ovación.

En la comida celebrada a continuación se hizo entrega de una placa al capitán general de la Primera Región, general Campano, nombrándole presidente de honor del Club Taurino.—Cifra.

NO-DO DE SUCESOS

Buque de carga hundido al chocar con uno de pasajeros

Más de TREINTA bengalies muertos a causa de una tormenta

Perece un niño al caerle encima la chimenea de una casa

BUQUE HUNDIDO POR ABORDAJE

Canakkale (Turquía). — Un buque libanés de carga, chocó con otro, de pasajeros de nacionalidad italiana, el "Aquiles Lauro", a la entrada de los Dardanelos, y se hundió inmediatamente.

Cuatro marineros del buque libanés han desaparecido.

La colisión se produjo esta mañana, a las ocho, hora local (las seis, hora española), frente a las costas de Canakkale, al sur del estrecho de los Dardanelos.

El navío libanés se dirigía a Oriente Medio, con un cargamento de ganado, procedente de puertos del Mar Negro. La mayor parte de la tripulación fue recogida por el buque italiano, de 23.629 toneladas, construido en Holanda, en 1947—Efe

TREINTA MUERTOS A CONSECUENCIA DE UNA TORMENTA

Dacca. — Hasta ahora, el número de muertos, como consecuencia de una violentísima tormenta que azotó el norte de Bangla Desh en la noche del viernes, se eleva a treinta. Y se teme que la cifra aumente cuando se conozca toda la extensión de los daños. La agencia de noticias oficial dice que un 70 por ciento de las casas de una zona de 120 kilómetros cuadrados han quedado destruidas.—Efe-Reuter.

NIÑO APLASTADO POR UNA CHIMENEA

Sevilla.—Un niño ha resultado muerto, tras caerle encima una chimenea.

Se trata de Martín de Celis Gamero, de cinco años de edad, que se encontraba en la abotea de su casa cuando se desplomó una chimenea de la misma, cayéndole encima y aplastándole.

En estado gravísimo fue trasladado Martín de Celis al centro de traumatología de la Seguridad Social sevillana, pero cuando llegó a éste ya había dejado de existir.

Hallan los restos de un cazador en el vientre de un cocodrilo

Brisbane (Australia). — Un grupo de salvamento y rescate ha recuperado del vientre de un cocodrilo de seis metros de largo los restos de un cazador desaparecido, ha informado hoy la policía.

Peter Reimers, de 32 años, fue tragado por el reptil mientras dormía la siesta durante una cacería de Weipa, a unos 2.000 kilómetros al norte de Brisbane.

Reimers decidió quedarse a descansar a la orilla de una laguna, mientras sus dos compañeros iban de caza, cuando estaba durmiendo salió de las aguas un cocodrilo y se lo comió.

Sus compañeros se dieron cuenta de lo sucedido a su regreso al ver las huellas del reptil y un charco de sangre, y solicitaron el auxilio de la policía de Weipa, que organizó la caza del cocodrilo.

Con este fin hicieron estallar una carga de dinamita en el lago y sus efectos fueron rápidos: el cocodrilo salió sin conocimiento a la superficie, momento que aprovecharon para disparar sobre él y causarle la muerte. En su vientre como habían imaginado, encontraron los restos del cazador.

El último caso parecido, de que se tiene memoria en Queensland, ocurrió hacia 31 años. En aquella ocasión un cocodrilo del parque zoológico del centro de Queensland devoró a un guardián. El cocodrilo tenía 87 años y se llamaba Big Momma.

Según la policía, el reptil que mató a Reimers pesaba aproximadamente lo mismo que «Big Momma»: una tonelada. — Efe-Upi.

Don Félix Calleja Caminero

(MEDICO)

FALLECIO EN PALENCIA EL DIA 25 DE ABRIL DE 1975

después de recibir los Santos Sacramentos

D. E. P.

Sus compañeros, Comunidad Religiosa y personal de la Clínica Virgen de la Salud,

Ruegan una oración por el eterno descanso de su alma.

M.C.D.2022

Barriada de Francisco Franco

La asociación de familias convoca concursos de redacciones y pintura

Con motivo del Día de la Madre

La Asociación de Familias del Barrio de "Francisco Franco" y anexos, convoca concursos de Redacción y Pintura, para hijos e hijas de sus asociados, que se celebrará como ya es tradicional, el primer domingo de mayo, con motivo de la celebración del "Día de la Madre".

Al concurso de Redacción podrán participar niños y niñas de 7 a 14 años, ambos inclusive, con un escrito que lleve por tema "Carta a la Madre", en un folio a mano, escrito por una sola cara. En la otra deberá figurar el nombre y apellidos, edad y domicilio del autor, así como nombre y apellidos del asociado. Presentación de originales hasta el 1 de mayo, en el domicilio social de la Asociación (Plaza de Francisco Franco, 14), desde las ocho a las diez de la noche. Cada participante presentará un solo trabajo. Se concederán importantes premios.

Al concurso de Pintura, podrán participar niños y niñas de 7 a 14 años, presentando en papel o cartulina, tamaño folio, cualquier motivo pictórico, relacionado con la madre. La valoración del trabajo será mayor cuando el tema a seguir sea original. Técnica, totalmente libre. Plazo, el señalado para el Concurso de Redacción. Se concederán también importantes premios.

La entrega de los premios tendrá lugar el "Día de la Madri", domingo, 4 de mayo, en un acto público que se comunicará oportunamente. Los ganadores tendrán que leer en dicho acto las redacciones premiadas, y, los trabajos de pintura serán expuestos en el domicilio de la Asociación y podrán ser visitados por el público.—LL.

Vida Sindical

Premios a empresas modelo y productores ejemplares

Por la Secretaría General de la Organización Sindical se han enviado, al igual que en años anteriores, las convocatorias para la opción a los Premios Nacionales de «Empresas Modelo y Productores Ejemplares» y «Fundación Sindical Sanz Orrio».

Las normas y condiciones exigidas para optar a dichos Premios se encuentran a disposición de los que les pudiera interesar, en los respectivos Sindicatos, C. O. S. A. y Delegaciones Sindicales Comarcales en donde se facilitará toda clase de información a este respecto, advirtiéndose que el plazo de admisión de solicitudes, para cada uno de los Premios, finalizará el día 30 de mayo próximo y, en consecuencia, no se admitirá ninguna que con posterioridad tenga entrada en la Secretaría de Asuntos Sociales Sindicales.

EMPRESA CON DELEGACION EN PALENCIA

Precisa cubrir plaza de

REPRESENTANTE A COMISION

para toda la provincia.

OFRECEMOS:
— Comisiones a alcanzar superiores a las 300.000 pesetas anuales.
— Contando con importante cartera de clientes.

EXIGIMOS:
— Conocedor sector Automoción — Industrial — Maquinaria Agrícola.
— Necesario vehículo propio.
— Residir en Palencia capital.

Rogamos se abstenga quien no reúna estos requisitos.

Interesados escribir con historial profesional a PRODUCTOS SEI. Iparraguirre, 4. BILBAO - 9

SUCESOS LOCALES

Se hunde una casa en la calle del Cid

Habitada por cuatro matrimonios, tres con hijos menores, providencialmente no sufrieron daños

De madrugada se produjo un hundimiento en la casa número 21, de la calle del Cid (Barrio de San José, frente a la Fábrica de Armas), que afectó a medio edificio. Providencialmente no ocurrieron desgracias personales, aunque sus moradores, obreros modestos, han quedado en una crítica situación.

Dicho edificio, con paredes de adobe, en su mayor parte y antigüedad de unos 35 años, es propiedad de doña Carmen Gutiérrez Pinto, de 65 años. Consta de dos plantas. La superior, habitada por la propietaria, el esposo de ésta, Rafael Medrano Prieto, de 65 años, y otro matrimonio compuesto por la hija política de aquéllos, el esposo y tres hijos.

La planta inferior estaba ocupada por el matrimonio constituido por Daniel Medina Rodríguez, de 48 años, su esposa y 6 hijos menores, de 12 a un año y medio de edad.

Existe otra vivienda interior, en el patio, ocupada por el matrimonio compuesto por Clementino Blanco Enrique, de 30 años, su esposa y un hijo de dos años. Esta vivienda, no ha sido afectada, más que por algunos cascotes caídos de la derrumbada sobre su techo.

Alrededor de las cuatro y media de la madrugada, la hija de la propietaria, llamada Pilar, se despertó asustada, por que había oído como un ruido de resquebrajamiento y extraños chasquidos. Se levantó apresuradamente, observando ya evidentes síntomas de resquebrajamiento de la casa. Dio gritos de aviso, despertándose todos los moradores de los pisos superior e inferior e interior del patio, saliendo rápidamente a la calle. Y apenas se habían puesto a salvo, cuando se derrumbó la parte delantera del edificio, afectando prácticamente a media casa de él, y cayendo el tejado y paredes derrumbadas sobre los muebles y enseres de los modestos inquilinos. Y algunos cascotes sobre la techumbre de la vivienda del patio.

Al lugar del siniestro acudió inmediatamente la escuadra de retén de noche del Parque de Bomberos, ayudando a salvar algunos muebles y enseres, así como practicando un hueco en la tapia de adobe del patio, para que pudieran sacarse aquéllos por dicho lugar, por cuanto el normal acceso a la casa por la única entrada principal que tenía, estaba completamente obstruida por las vigas y paredes derrumbadas. Otro retén de bomberos acudió a relevar al de noche, ocupándose de acabar de derribar los muros y techumbre que, aún en pie, ofrecían peligro de ruina, ayudando, también, a sacar algunos otros enseres. Asimismo estuvieron presentes varios números de la Policía Municipal y el aparejador municipal don Santiago Fastor, que dispusieron las medidas de protección adecuadas.

No se han precisado las causas del hundimiento, aunque parecen debidas a reblandecimiento por lluvias o filtraciones de agua, en los muros de adobe interiores, que afectaron a la pared lateral derecha, que, al fallar, provocó la caída de este lateral y, seguidamente, de la parte delantera del edificio.

La situación de los moradores de las viviendas derruídas es grave.

Se han quedado en la calle, con los muebles y enseres destrozados en su mayoría. Ancianos, por una parte y, por otra obreros modestos con muchos hijos. Aunque, provisionalmente, han sido recogidos en viviendas de familiares y amigos, necesitan urgentemente algún alojamiento propio, que, por lo menos, les ayude a reconstruir su hogar y su vida familiar tan duramente afectada por este siniestro, en el que, afortunadamente, no hubo que lamentar víctimas.

MICHELIN

precisa para su Factoría de

ARANDA DE DUERO

AYUDANTE TECNICO SANITARIO

Con el título de A. T. S. de Empresa.

- Se apreciarán conocimientos de Análisis Clínicos.
- Se ofrecen interesantes condiciones, en función de la valía del candidato.

Sírvanse los interesados, escribir a:

MICHELIN

Ref. P.A.V.

Apartado 139 — SAN SEBASTIAN

Cultos especiales, en S. Francisco, durante el mes de mayo

Estarán organizados por los Movimientos marianos, de Palencia

Como es tradicional en el mes de mayo se celebrarán cultos especiales, en honor de la Inmaculada Concepción de María, en el templo de San Francisco, de padres jesuitas.

Por la mañana, "saludo a María", en las misas de ocho y de una. Por la tarde, a las ocho menos cuarto, rezo del rosario; seguidamente, a las ocho, misa con homilía, a cargo de los padres Alberto Torres, S. J.; Florentino del Valle, S. J.; Isaías Largo, C. M. F. y Félix Puertas, S. J.; por último, a las ocho y media, saludo a María y preces.

Todos los jueves del mes, versos de las niñas a la Virgen, al finalizar los cultos vespertinos. Los viernes, ofrenda de flores en el ofertorio de la misa. En la ofrenda de flores se llevará este orden: día 2, Congregación de la Inmaculada y Santa Isabel (casadas); día 9, Legión de María, Corte de Honor de Nuestra Señora del Pilar; día 16, Mensajeras de Jesús por María, y día 23, Comunidad Cristiana de Viudas y Junta Directiva.

Asimismo habrá los siguientes actos especiales:

Día 1.—Apertura. Semana de preparación al "Día de la Madre". Hablará el padre Torres, S. J.

Día 4.—"Día de la Madre"; misas de 1 y 8 de la tarde, dedicadas especialmente a las madres.

Día 25.—A las seis y media de la tarde, imposición de medallas a "Inesitas", con ofrenda de flores.

Día 31.—Fiesta de María-Reina. Homenaje de la mujer palentina a la Madre de Dios. A las siete de la mañana, rosario de la aurora. Por la tarde, despedida final.

Asimismo para este mes hay un día destinado a retiro, a las cinco de la tarde, en la Residencia, con misa, para la Congregación de la Inmaculada y Santa Isabel (casadas).

Estos cultos están organizados por los Movimientos marianos de la ciudad de Palencia.

Tradicionales, estos actos marianos del mes de mayo, en el año actual, cobran especial relieve, ya que en 1975 se está celebrando el "Año Internacional de la Mujer", y la Virgen María es el prototipo de mujer; por ello este tradicional homenaje a la Madre de Dios tiene ahora especial interés. De ahí que la Congregación de Hijas de María, que preside la señorita Nieves Ibáñez, esté dispuesta este año a no escatimar esfuerzo para que los cultos se celebren con gran solemnidad y todos los actos tengan una resonancia eficaz y positiva.

Dietario

MARTES, 29 DE ABRIL DE 1975

SANTORAL. — Santa Catalina de Siena, vg.; Pedro de Verona, Tertula, Antonia, vgs.; Agapio, Secundino, mrs.; Tiquico, Torpetes, Emiliano, mrs.; Paulino, Severo, obs.; Hugo, ab.; Roberto, Bob, Boby, monje.—Misa: De Feria. De Santa Catalina de Siena (M. L.).

Sale el Sol a las 7'17 horas y se pone a las 21'8 horas. Sale la Luna a la 1'7 hora y se pone a las 10'3 h. Cuarto menguante, el 3.

REFRAN. — Abriles y jornaleros, pocos son buenos; pero el que es bueno, ¡es bueno!

EL TIEMPO EN PALENCIA

RECORDATORIOS, IMPRESOS EN GENERAL, EN "I. G. DIARIO-DIA"

EFEMERIDES. — 1618: Los cautivos españoles incendian Constantinopla. — 1709: Nace Wellington.—1818: Nace el zar Alejandro.—1824: Nace Pi y Margall.—1831: Estreno de la primera comedia de Larra. — 1881: Muere el poeta Eulogio Florentino Sanz.

Casa de Cultura

El miércoles, actuación de los leoneses "Marco y Horacio" y el palentino "Nes"

Dentro de los actos programados para este curso por la Casa de Cultura, va a celebrarse el miércoles de la actual semana, día 30, un recital que promete ser de gran interés.

Conjuntamente se presentará al público palentino —más concretamente a su juventud— una doble actuación paralela, dos formas diferentes de interpretación, por dos juegos de voces de diferentes estilos.

Por una parte, el dúo leonés «Marco y Horacio», dos guitarras, dos voces magníficamente ensambladas, que se presentan y por vez primera ante el público palentino.

El otro capítulo cancionero y musical estará a cargo de «Nes», Nemesio Velasco, palentino, que en esta ocasión, acompañado al piano por Sancho, va a completar el interés que se abre ante este recital.

«Marco y Horacio» traen una canción dentro de la línea melódica, sentimental; ellos la definen como «música - sentimiento». Lo que cantan es netamente original, y todas las canciones están basadas en propias experiencias de los dos componentes del dúo. «Marco y Horacio», son leoneses, estudian 2.º y 4.º de Derecho, respectivamente. Formaron el dúo en abril del año pasado. Componen sus propios temas, con música y letra, como hemos insinuado más arriba. En sus actuaciones se acompañan de guitarras acústicas, españolas y armónica.

Próximamente van a grabar un single, en Madrid, con la firma «Columbia», con la que tienen suscrito contrato por dos años. El disco quieren lanzarle al mercado a finales de mayo o primeros de junio.

La velada comenzará a las ocho de la tarde. Es pública y no hace falta invitación para el acceso al local.

DIARIO DE AVISOS

FARMACIAS DE GUARDIA

Martes, 29: Don Carlos de Fuentes (Mayor, 86) y don Basilio Varona (Plaza Héroes del Alcázar, 4).

Miércoles, 30: Don Alfonso Brágimo (Paseo del Otero, 65); don Javier Atienza (Mayor, 31) y doña María del Carmen Gutiérrez (María de Molina, 12).

CUPON PRO CIEGOS

En el sorteo celebrado el día 28 de abril, ha resultado premiado con 1.250 pesetas el número 471 y con 125 pesetas todos los terminados en 71.

✝

EL SEÑOR

D. Santiago Rodríguez García

Falleció en Palencia

EL DIA 27 DE ABRIL DE 1975

A los 41 años de edad

Después de recibir los S. S.

— D. E. P. —

Su apenada esposa Basilia Herrán Martínez; hijos Santiago y María del Mar Rodríguez Herrán; madre María del Pilar García Alonso; padres políticos Emiliano Herrán y Lina Martínez; hermanos José, Agustín y Benita Rodríguez García; hermanos políticos, tíos, primos, sobrinos y demás familia.

Suplican una oración por el descanso de su alma.

Funeral y conducción: Tuvo lugar ayer 28, a las 4 de la tarde.

Misa de familia: Ayer, día 28 a las siete y media de la tarde.

Iglesia parroquial: Santa Marina (Capilla Jesús Nazareno).

Casa mortuoria: Calle Martín Calleja, núm. 17 - 5.º dcha.

Santa Lucía, S. A. Cía. de Seguros P. F., Ntra. Sra. de la Calle.

ANUNCIOS POR PALABRAS

Alquileres

ARRIENDO finca de alfalfa por temporada, 2.62 hectáreas, situada en la carretera de Carrión, término de Grijota. Martín Carpintero. Teniente Velasco, 13. Palencia.

SE ARRIENDA piso séptimo A de Avenida Miguel Primo de Rivera, número 2. Informes, portería.

SE ALQUILA entreplanta comercial, para cualquier negocio. Mayor, 164, primero.

SE ALQUILA local en entreplanta. República Argentina, 22. Teléfono 721196.

ALQUILO piso céntrico, ático, sin servicios centrales. De 8 a 10 noche, teléfono 712657.

ALQUILO local para negocio o almacén, junto San Miguel. Razón, Primera Travesía Paseo del Cristo, 2, segundo, B. Baudilio Alcalde.

SE ARRIENDA piso. Casañé, 7, 3.º

Automóviles

DISTRIBUIDOR Pirelli. Angel Fuentes Guerra, S. A. Palencia.

PIRELLI. Correas ventilador. Angel Fuentes Guerra, S. A.

PIRELLI. Correa industrial. Angel Fuentes Guerra, S. A.

PIRELLI. Correa cosechadoras. Angel Fuentes Guerra, S. A.

PIRELLI. Neumáticos agrícolas. Angel Fuentes Guerra, S. A.

PIRELLI. Neumáticos camión. Angel Fuentes Guerra, S. A.

PIRELLI. Neumáticos turismos. Angel Fuentes Guerra, S. A.

AUTO-ESCUELA «BAHILLO» Preparada y especializada para los permisos de conducir: A-1, A-2, B, BTA, C, D y E. Preparación completísima teórica-práctica. Dispone de profesores titulados competentes, instalaciones, vehículos y material más moderno. Compruébelo. En Palencia, calle Eduardo Dato, número 7 (Frente a Correos). Carrión de los Condes. Plaza del Ayuntamiento

AUTOMOVILES Iglesias vende automóviles seminuevos. Dodge último modelo, 124 sport, Citroen Tiburón, Peugeot 404, 1.500 bifaros, gas-oil, seminuevos, 1.430, 124 familiar, 127, R-6, 4 Eles, 4 Eles moderno, 600-E, garantía facilidades. Tfno. 721078. León, 223027.

VENDO 1.500 ó R 10. Razón, teléfono 20 de Husillos.

VENDO 1.500 Diesel. Tfno. 714853.

AUTOMOVILES Sanse — COMPRA VENTA — VISITENOS SIN COMPROMISO — MARIA DE MOLINA, 2 (Frente Garaje Roldán) Teléfono 7 2 5 1 8 9 — PALENCIA

SANSE.—Antes de comprar su coche usado, vea nuestra exposición. No compare precios, compruebe el estado de nuestros automóviles.

SANSE.—Seat 600-D—600-E — 850 Especial — 850 cuatro puertas — 124-D — 124 familiar — 1.430—124 Sport — 1.600 — 1.500 Diesel y gasolina.

SANSE.—Renault R-4 — Super—R-4F — R-6 — R-8 — R-12.

SANSE.—Simca 1.000 — 1.200 GL Citroen 2 CV — Citroen AK 400. Automóviles SANSE. María de Molina, 2. Palencia.

Estilográficas y bolígrafos, grandes calidades, en I. G. DIARIO-DIA

Enseñanzas

INTEX (Filial Instituto ITEM. Madrid).

INGLES-francés, métodos audiovisuales. Exámenes para la Escuela Oficial de Idiomas. Enseñanza individualizada. Todos los horarios. INTEX. Modesto Lafuente, 35.

GRADUADO escolar. Elevado porcentaje de aprobados. Prepárese con tiempo. Abierto plazo matrícula. Centro de Estudios INTEX.

SECRETARIADO con perforación, la preparación que obtienen nuestros alumnos facilita la obtención del título de Graduado Escolar y optativo de aprobar oposiciones en Banca. INTEX. Modesto Lafuente, 35.

BACHILLERATO, quinto, sexto y Reválida. Profesorado especializado INTEX.

OPOSICION a Banca. Preparación con todas las oposiciones de entidades bancarias. INTEX

INFORMATICA. «Test» gratis de aptitud. Programación I. B. M. INTEX. Modesto Lafuente, 35.

TAQUIMECANOGRAFIA. Con título. INTEX

OPOSICION Ministerios. INTEX. Modesto Lafuente, 35.

Fincas

VENDO solar cercado. Calle Arapiles, 20 (El Cristo).

SE VENDE o traspasa bar por no poder atender. Llamar al Tlfno. 714160.

VENDO pisos. Rizarzuela. Razón, Avenida Castilla, 1.

VENDO piso en Becerro de Bengoa. 9, ático (edificio Emisora). Verlo, llaves en portería. Informes, Construcciones Salvador. Balmes, 12.

VENDO o alquilo naves industriales Razón, Maderas Hernando. Avenida República Argentina, 7.

PISOS llave en mano, varios sitios. Fincas, solares, traspasos. Inmobiliaria Díaz. Plaza España.

VENDO piso o almacén en Martín Calleja, 16. Informes, Comercio Eva. Don Sancho, 4. Palencia.

VENDO en Gijón casa, 4 grandes habitaciones, servicios y cocina, distancia playa 80 metros. Informes, teléfono 345061.

Ganados y aves

VENDO 50 ovejas para carne y seis novillos para engorde, o cambio por ganado lanar. Poli, San Cebrián de Campos.

SE VENDE vaca para carne. Agustín. Población de Campos

VENDO 60 ovejas, parte de ellas abocadas a parir. Jesús García. Añoza.

VENDO mula media edad. J. Abia. San Cristóbal de Boedo.

VENDO 50 ovejas emparejadas, 10 abocadas sin cojera. Arenillas Nuño Pérez. Sánchez.

VENDO 4 novillos carne y novilla recién parida. Santiago García. Amayuelas de Abajo.

VENDO yegua 4 años. Jesús Barbán. Santillana de Campos.

CERDOS destete, excelente selección, machos y hembras propios para reproducción. Silviano. Villamuriel de Cerrato.

VENDO 95 ovejas. Florencio Bartolomé. Monzón de Campos.

VENDO 2 vacas recién paridas, primero y tercer parto. Huerta detrás de Campsa. Maurino Herrero.

VENDO cerdos destete 3 camadas. Tomás Aguado. Monzón de Campos.

VENDO ternero 8 meses, ternera de leche, extraordinarios. Pompeyo Tejido. Valdespina.

VENDO 4 novillas, dos paridas, 2 abocadas. Paredes de Nava. Esteban Gutiérrez.

POR NO poder atender vendo 40 ovejas con crías, juntas o en lotes. Severiano Herrador. Autillo.

SE VENDE un rebaño de cien ovejas emparejadas. En Puentetona. José Riol. Aguilar de Campoo.

VENDO mula, media edad, cinco dedos. Félix, Requena de Campos.

VENDO 2 jatos y 3 jatas de tres meses, y 3 vacas de leche, cumplir el 6 de mayo, y dos novillas. Rico (hijo), Capillas de Campos.

VENDO burro 5 años de pastor, mula y cuatro terneros. Pedro González, Dueñas.

SE VENDE potra, Artemio Calvo, Monzón de Campos.

VENDO chotos comiendo y leche, novilla recién parida. Villasirga, Flores.

VENDO 2 jatas y vaca, cumple en mayo. Alfredo Acero, Calzadilla.

Maquinaria y Reparaciones

NEUMATICOS, correas de ventilador, correas trapezoidales. Navamuel. Casado del Alisal, E. Tlfno. 711937.

MOTOSEGADORAS BCS. Tejeda y Cía S. L. Becerro de Bengoa, 28. Teléfono 723747.

EMPACADORAS Rivierre - Casalis, motosegadoras Special Cap, Maquinaria Agrícola Jubus, Manuel Rivera, número, 4. Teléfono 724148.

MOLINOS eléctricos y tractor. Tejeda y Cía. S. L. Becerro de Bengoa, 28. Tlfno. 723747.

SE VENDEN 4 cosechadoras Claas Mercator, 4.20 corte; una Massey Ferguson, 3 metros, 3 campañas, un tractor Ebro Super Major; todo recién reparado y garantizado por una campaña. Talleres Vda. de Tirso Fernández. Villada (Palencia). Concesionario Claas.

SE VENDEN cuatro cosechadoras Claas - Mercato, peine de 4'20; cosechadora Massey Ferguson y un tractor Ebro. Tratar directamente: Concesionario Claas, Vda. de Tirso Fernández. Villada (Palencia).

VENDO tractor Reutz, 65 HP.; rastrillo disco, forraje; máquina herbicida, todo buen uso. Grupo Villadiezma.

Pérdidas

PERDIDA maquinaria reloj Duward. Se gratificará. Primera Travesía Paseo del Cristo, 2, segundo, B. Baudilio Alcalde.

PERDIDA perro caza marrón oscuro. Jesús Cebrián, General Mola, 70.

Préstamos

PRESTAMOS amortizables en 20 años para la adquisición del hogar. Central de Ahorros. Mayor, 166, cuarto.

Trabajo

SE NECESITA aspirante administrativo, varón. Frutas Sánchez. Teléfono 712542.

AUTOSERVICIO Emiliano necesita aprendiz. Modesto Lafuente, 29.

NECESITO asistenta con informes. Teniente Velasco, 13, tercero, izquierda. Palencia.

REPARACIONES TV, todas marcas. GELMA, teléfonos 726503-714737.

SE NECESITA chica fija. Calle Colón, núm. 1.

FABRICA de confección industrial, necesita viajante. Interesados dirigirse a los teléfonos 726349 y 726399.

MATRIMONIO sin hijos necesita chica sabiendo algo de cocina. Avenida José Antonio, 18, primero, izquierda.

SE NECESITA aprendiz primer año. Pinturas Martín. C. Estrada, números 34-36. Horas de 6,30 a 7 30 tarde.

SE NECESITA chica responsable, interna. Llamar Tlfnos. 723635-712170.

SE NECESITA sirvienta fija en Casado del Alisal, 23, primero, derecha.

SE NECESITAN chicas de servicio temporada de verano. Escriban a Antonia Velasco. Hostal «El Puente». Medina de Pomar (Burgos).

PARA hotel viajeros en Laredo- playa (Santander), se necesitan camareras de piso y comedor y ayudanta de cocina. Escribir: Ullivarri. Avenida del Ejército, 10. Bilbao.

GANE mucho dinero trabajando en casa, fácil actividad, ambos sexos. No dude. Compruébelo escribiéndonos. Información totalmente gratuita. Promociones Zirconn. Vía Augusta, 105. Tarragona.

EMPLEADA del hogar, para Valladolid, con informes. Sueldo 6.000. Llamar teléfono 231772. Valladolid.

SE NECESITA asistenta, Camino La Torrecilla, 11, bis, chalet (frente a la feria).

NECESITO asistenta, Ciudad Jardín, número 7 (chalet).

A REPARTIDORES cartas Bancos, Empresas, y carteros, etc., ofrécese representación compatible con su trabajo. Buenas comisiones. Asunto serio. Escribir a: Repartidor, Apartado, 545. Gijón.

NECESITO chicas para restaurante, temporada de verano, sueldo 11.000. Informes, teléfono 19, Meneses de Campos.

SE NECESITA empleada de hogar para señora y señorita. Tel. 724215. Casañé, 7, octavo, A, escalera derecha.

EN BURGOS, matrimonio con 2 niños, necesita chica servicio. Inútil sin buenos informes, se ofrece desde 4.000-7.000 pesetas mes, según valía, dos días libres semana y un mes vacaciones en la Costa Brava. Llamar al teléfono 204381.

STELLA necesita chicos.

NECESITO chico para mostrador, Café Esla.

SE NECESITA chico reparto. Pastelería Viena.

Traspasos

SE TRASPASA droguería Juli, en Astudillo.

Varios

FOTOCOPIAS en el acto.

REPRODUCCION de planos al instante.

FOTOS carnet, entrega rapidísima.

FERNANDO, Barrio y Mier, 12 y Modesto Lafuente, 37.

FABRICA de muebles Tejo, 150 dormitorios.

FABRICA de muebles Tejo, más 100 librerías.

FABRICA de muebles Tejo, más 100 tresillos.

FABRICA de muebles Tejo más 120 salones.

MUEBLES Tejo, los mejores precios del mercado.

FABRICA de muebles Tejo, salas de estar.

FABRICA de muebles Tejo, con más de 3.000 metros cuadrados, muebles de todos estilos.

Casado del Alisal, núm. 19. Palencia.

SE VENDEN 5 vacas de leche, terneros, terneras y máquina ordeñadora Alfa-Laval. Helmut Teters. Camino viejo de Magaz. Polígono.

BARES, Cafeterías, Hostales. ¡Gran ocasión! Por cese de negocio y ausencia, vendo máquina tabaco, 6 canales, con cerillero, y sillas plegables para terraza. Precio interesante. Teléfono 722810.

VENDO 3 chopos maderables, ya cortados; motor de gasolina «Campeón», 2-3 HP. Baltasar, Villaprovedo.

Vehículos

VENDO tractor «Cormik», 35 C. V. Antonio Ayuso. Villavudas.

FURGON isotermo, de 7 Tm., marca Pegaso 1.100 L, vendo o cambio por otro menor reparto. Tlfno. 724339. Palencia.

Ventas

ATENCION: Muebles Castilla sigue enviando a la provincia libre de portes.

PUERTAS, ventanas, portones, todas las medidas y modelos. Maderas Hernando. Teléfonos 720496 y 720676.

MUEBLES Almar. Dormitorios.

MUEBLES Almar. Tresillos.

MUEBLES Almar. Comedores y salas de estar.

MUEBLES Almar. Lámparas de pie y techo.

MUEBLES Almar. Mueble de cocinas.

ALMAR. Muebles buenos a precios rabiosamente baratos. Visítenos. Plaza Abilio Calderón, 3.

MADERAS, machones, rollizos para tejados, todos los largos; tableros chapeados y aglomerados; tabla, tablón. Maderas Hernando. Teléfonos 720496 y 720676.

VENDO puertas, ventanas derribo, económicas. General Mola, 7.

✝

LA SEÑORA

Doña María Nieves Rodríguez Sardón

FALLECIO EN PALENCIA EL DIA 27 DE ABRIL DE 1975

Después de recibir los Santos Sacramentos

D. E. P.

Su esposo Teófilo Sardón Sardón; sobrinos Rafael y José Oliva, Margarita, Patricio y Esther Rodríguez, Torio y demás familia,

Suplican una oración por el eterno descanso de su alma.

M.C.D.2022

EL TIEMPO

SIN GRANDES CAMBIOS

Madrid, 28. — El Servicio Meteorológico Nacional informa que durante las próximas horas habrá abundante nubosidad con chubascos dispersos en la mitad sur de la Península. Ocasionalmente tormentosos y que serán más intensos en el Sureste. Aumento de la nubosidad en Levante, Ebro, Cataluña y Baleares. Soplarán vientos de Levante con intervalos fuertes y racheados. Temperaturas sin grandes cambios.

Predicción para el área de Madrid: Nubosidad variable con riesgo de fenómenos tormentosos por la tarde. La temperatura máxima prevista para hoy en la capital, alrededor de los 24 grados.

Extremas de España: Máxima de 25 grados en Badajoz, Zaragoza, Lérida, Córdoba y Almería. La mínima, 5 en Soria, Gerona y Teruel.

Las de Madrid: máxima de ayer, 22,8 grados a las 14 horas y la mínima de hoy, 9,4 grados a las 5.45, de la mañana.—Cifra.

Aplazada la "cumbre" ruso - norteamericana

El motivo es la lentitud con que avanzan las negociaciones sobre armas estratégicas

Wáshington, 28. — ("Efe", por Carlos F. Liébana).

Los Estados Unidos y la Unión Soviética decidieron aplazar hasta el próximo año la visita que el primer secretario del partido comunista, Leónidas Breznef, debe hacer a Wáshington y que estaba planeada para el próximo verano.

Al confirmar ayer esta noticia fuente de la Administración norteamericana adujeron una "variedad de razones" para tal aplazamiento pero aseguraron que la decisión de aplazar la reunión entre Breznev y Ford no fue causada por ningún problema crítico ni súbito.

Entre las razones aducidas por el aplazamiento se encuentra la posible coincidencia de la "cumbre" ruso-norteamericana, que en principio estaba prevista para fines de junio o principios de julio, y la "cumbre", de 35 naciones europeas con la que se quiere poner, fin, en Helsinki —la conferencia sobre la Cooperación y Seguridad en Europa, en la que participan las dos naciones.

La incertidumbre de la situación en Oriente Medio y el deseo mutuo de ambos países de pasar revista con detalle a las relaciones ruso-norteamericanas fueron otras de las causas que se adujeron aquí para el aplazamiento de la visita de Breznef.

Pero, sin duda, la causa principal ha sido la lentitud con que avanzan en Ginebra las negociaciones sobre la limitación de armas estratégicas ya que sin previos avances en estas negociaciones los dirigentes de ambos países no podrán tratar de lo que públicamente se declaró constituye el principal fin de la visita de Breznev a los estados Unidos.

Cuando en noviembre pasado se entrevistaron en Vladivostok Ford y Breznev pusieron las bases de un nuevo acuerdo sobre limitación de armas estratégicas, que limitaba a 2.400 vectores el número máximo de que sería posible disponer en la próxima década por parte de cada país, se dijo que el acuerdo definitivo, sería firmado por los dos dirigentes con ocasión de la visita de Breznev a los Estados Unidos.

Una de las causas dadas ahora como razón de la lentitud de las negociaciones es que el secretario de Estado norteamericano, Henry Kissinger, y sus principales colaboradores han estado tan ocupados con Indochina y el Oriente Medio que no han tenido suficiente tiempo para centrarse en las relaciones con la Unión Soviética al margen de los aspectos relacionados con los temas indicados.

Pero una causa más importante parece ser la de los tropiezos de las mismas negociaciones, en las que se habría producido algunos puntos muertos no aún superados por las dos delegaciones negociadoras.

Las dos delegaciones no encuentran fácil ponerse de acuerdo ni sobre los procedimientos de verificación ni sobre las definiciones en cumplimiento de las directivas preliminares de Vladivostok.

La delegación soviética se habría opuesto repetidamente al deseo norteamericano de que se cuenten como misiles de cabezas múltiples e independiente (Mirv) todos los misiles de un sistema particular aunque solo algunos de ellos hayan sido probados y disparados como "Mirv".

Tampoco habría querido Moscú, que se incluya entre los vehículos portadores, sometidos a limitación, a su bombardeo estratégico conocido con el nombre de "Backfire" arguyendo que no tiene radio de acción suficiente para alcanzar los Estados Unidos y volver a su base en la Unión Soviética y el problema del bombardero norteamerino "FB 111" está indeciso por las mismas razones.

Por el contrario la Unión Soviética habría intentado incluir como misil estratégico ofensivo el llamado "misil de crucero" que se planea sea disparado desde un avión y cuyo alcance es de más de mil millas.

Se ha dicho que Kissinger iría a Moscú si se viese necesario su viaje para acelerar los trabajos para llegar a un acuerdo, pero los observadores creen que las relaciones ruso-norteamericanas se están acercando a un punto crítico en el que ambos interlocutores desean saber cuáles son las intenciones del otro y si éstas siguen siendo las mismas que antes.

El asunto de la salud de Breznev sigue considerándose como un interrogante, pero los norteamericanos creen que el secretario del partido comunista logró reforzar políticamente su postura dentro de la URSS y la distensión sigue apareciendo como el fin principal de la política exterior de Breznev.

68 TRABAJADORES DE FASA, DESPEDIDOS

Otros 57 han sido sancionados y a veintiocho representantes sindicales se les ha abierto expediente

Valladolid, 28.—Según ha comunicado un portavoz de la empresa «Fasa-Renault», de Valladolid, han sido cursados 16 nuevos despidos a otros tantos de sus trabajadores.

Siete de los despidos corresponden a la factoría de montaje, igual número de carrocerías y el resto al de motores.

Estos nuevos despidos elevan la cifra total a 68, manteniéndose el de 57 como sancionados de empleo y sueldo por 60 días y suspendidos cautelarmente de empleo 28 representantes sindicales, en tanto se tramita el expediente que para su condición se exige.—Cifra.

EN LIBERTAD EL SUBDELEGADO DE FILOSOFIA Y LETRAS

Valladolid, 28.—Ha sido puesto en libertad, después de habérsele impuesto una multa gubernativa de 50.000 pesetas, el subdelegado de Filosofía y Letras de la Universidad de Valladolid, según se ha podido saber en fuentes cercanas a la policía.

Por otra parte, un trabajador de la construcción que había ingresado en la prisión provincial ha sido puesto igualmente en libertad.

Otras noticias señalan que algunos de los 16 detenidos con relación a los conflictos que tuvieron lugar los pasados días en «Fasa-Renault», también se les ha dejado en libertad, bajo fianza de 50.000 pesetas cada uno.

Dos "cócteles Molotof" contra la DELEGACION DE SINDICATOS DE VALLADOLID

Valladolid, 28. — Individuos no identificados arrojaron la pasada madrugada dos "cócteles Molotov" en la entrada del edificio que ocupa la Delegación Provincial de Sindicatos.

Los bomberos intervinieron rápidamente y sofocaron el incendio provocado, momentos después de iniciarse. Los artefactos causaron daños de escasa consileración, en los barrotes y muros de la parte anterior del inmueble.

La policía realiza las gestiones oportunas para la localización y detención de los causantes de este atentado.—Cifra.

NOTA DE LA DIPUTACION ANTE LA SITUACION DE LA PROVINCIA

Valladolid, 28. — "Las autoridades, todas, deben contribuir a mantener el indispensable ambiente de serenidad, sin demorar, unas soluciones ansiosa y unánimemente esperadas, en los temas de nuestra Universidad, y en la regulación de los conflictos laborales, con mayor participación a todos los niveles, impidiendo la impunidad de quienes deliberadamente pretenden fomentar los conflictos mediante la incitación, las coacciones y las amenazas".

Así dice uno de los párrafos de la nota que ha sido hoy aprobada por por la Diputación Provincial de Valladolid, en sesión ordinaria, celebrada bajo la presidencia de su titular José Luis Mosquera, y en la que se trató, entre otras cuestiones, de la situación por la que atraviesa la capital, tanto en el aspecto universitario como en el laboral.—Cifra.

ENLACES SINDICALES ABSUELTOS

Valladolid, 28. — La Magistratura de Trabajo de Valladolid ha resuelto la absolución, en cuanto a la medida cautelar adoptada por la empresa «Fasa-Renault», de 26 de los 27 enlaces sindicales de la misma, suspendidos de empleo y sueldo durante los conflictos originados recientemente en la empresa y que han llevado al cierre de todas sus factorías.

El magistrado, después de oir a las partes, en el curso del acto celebrado esta mañana, ha determinado que no procede dicha medida cautelar de la empresa y que los indicados enlaces sindicales podrán reincorporarse a su trabajo en el momento en que sean abiertas las factorías.—Cifra.

TRABAJADORES DE «FASA» EN SEVILLA PERMANECIERON VARIAS HORAS EN UNA IGLESIA

Sevilla, 28. — Un nutrido grupo de trabajadores de la empresa «Fasa» se recluyeron esta tarde en la iglesia parroquial de la barriada sevillana de San Jerónimo, en la que tiene su factoría dicha empresa.

Tras permanecer varias horas en el templo, los trabajadores optaron al anochecer por abandonar su reclusión, saliendo ordenadamente de la iglesia. La fuerza pública hizo acto de presencia en las inmediaciones de la parroquia, pero no fue necesaria su intervención ya que los trabajadores decidieron por sí mismos salir del templo.

Hoy, a petición de miembros del Jurado de Empresa y Enlaces Sindicales de esta factoría, se celebró en el salón de actos de la Casa Sindical una asamblea informativa, a la que asistieron alrelednr de trescientos cincuenta trabajadores.

En el desarrollo de la reunión, a la que asistió el vicepresidente de la Unión de Trabajadores, los representantes sindicales dieron a conocer ampliamente la situación laboral en dicha fábrica, ante las sanciones impuestas por la empresa a cerca de un millar de trabajadores, penalización consistente en la mayoría de los casos en suspensión de empleo y sueldo de tres días.

Asesinados 3 católicos irlandeses

Belfast (Irlanda del Norte), 28. — Tres hombres murieron y otro resultó gravemente herido anoche cuando un grupo de terroristas armados irrumpieron en un club de Irlanda del Norte y dispararon indiscriminadamente contra los ocupantes de uno de sus salones.

Los tres muertos son padres de familia, católicos y de entre cuarenta y cincuenta años. El herido grave es protestante, de la misma edad que el policía. El suceso, que es el más sangriento registrado en varias semanas en esta provincia británica, ocurrió cuando el club frecuentado por católicos y protestantes se encontraba abarrotado de clientes.

Unos cinco o seis hombres armados tiraron una de sus puertas a patadas y comenzaron a disparar contra la gente reunida en un salón, antes de huir precipitadamente en automóvil.

El hecho de que el club tenga miembros de ambas religiones dijó a la policía son motivos para decidir si el ataque fue causado por terroristas católicos o protestantes.

También anoche, dos hombres que paseaban por calles del centro de Belfast resultaron heridos por disparos efectuados desde un coche que pasó por su lado, los dos se encuentran en estado leve.—Efe.

Asalto al consulado israelí en Johannesburgo

Varios muertos y heridos

Johannesburgo, 28. — Un grupo de pistoleros no identificados ha asaltado este mediodía el Consulado israelí en Johennesburgo y desde sus ventanas se han dedicado a disparar contra los transeúntes indiscriminadamente.

Unas treinta personas, por lo menos, blancos y negros, adultos y niños han sido alcanzados por los disparos hechos al azar.

Los asaltes han amenazado con volar el edificio, en cuyo quinto piso se alberga el Consulado, si no pueden hablar con el embajador israelí en Africa del Sur, Itzak Unna, que, al parecer, se encontraba en Ciudad del Cabo, a dos horas de Johannesburgo en vuelo directo.—Efe.

DECLARACIONES DE JOHN VORSTER

Johannesburgo, 28. — «Africa del Sur no accederá a las demandas de los pistoleros que han asaltado el Consulado de Israel, dando muerte a dos personas y causando 32 heridos», ha declarado el primer ministro John Vorster durante la sesión del Parlamento.

El embajador israelí Itzak Unna ha salido por vía aérea de Ciudad del Cabo en dirección a Johannesburgo para ponerse en contacto con los pistoleros y siguiendo la petición de éstos. También ha salido para Johannesburo el ministro de Justicia y Policía de Africa del Sur, James Kruger.—Efe.

NEGOCIACIONES CON LOS TERRORISTAS

Johannesburgo, 28.—El embajador de Israel, Isaac Unna, ha entablado negociaciones por radio con el comando que ocupa en Consulado israelí.—Efe.

LEON HERRERA CLAUSURO LA SEMANA DE CINE DE VALLADOLID

(Viene de primera página)

señalando que la elaboración del texto ha supuesto mucho tiempo de trabajo porque se ha querido partir —dijo— "de una reflexión sobre los defectos y problemas del cine, expuestos por los productores, distribuidores, exhibidores, creadores, directores, críticos y escritores de la cinematografía, y sobre todo de una visión global del cine".

Entre los contenidos más destacables del anteproyecto de Ley del Cine cabe mencionar el detallado estudio y ordenación del sector empresarial, intentando una armonización de intereses entre las diversas ramas, y la supresión de la obligatoriedad de presentar los guiones a su previa aprobación, así como la amplitud de criterios que se contemplan en la ley en materia de calificación de películas. Dio a conocer también que esa delicada tarea se confiará a una comisión integrada por representantes de las diferentes ramas de la cinematografía, de la sociedad, de los espectadores y de la administración, que sea realmente representativa del sentir de la comunidad y de la opinión pública, y cuyos acuerdos serán revisables en la vía jurisdiccional.

El ministro de Información y Turismo añadió también otros aspectos de la ley, referidos al fomento de la cinematografía, destacando la creación de un centro español del cine «organismo encargado de promover el estudio, la investigación y la divulgación del cine, atendiendo especialmente a sus aspectos culturales, artísticos y técnicos».

El señor Herrera y Esteban terminó su discurso con las siguientes palabras: «No quiero extenderme más. He esbozado las líneas maestras de este anteproyecto, que ha sido realizado, me consta, con conocimiento, amor y trabajo por la Dirección General de Cinematografía. No es un anteproyecto hecho a la ligera, sino meditado y ponderado, línea a línea, artículo a artículo. Y antes de entregar ese anteproyecto al estudio y asesoramiento del consejo superior de cinematografía, ha querido hablaros de él en la clausura de esta semana internacional de cine de Valladolid, porque he creido de justicia que fuese aquí, en la ciudad en que el cine se ha hecho cultura a lo largo de estos veinte años, donde también al ministro de Información y Turismo, le cupiese la satisfacción de dejar costancia clara de su deseo de que el cine español, como arte, coom industria y como vehículo de cultura, tenga el futuro que merece en el contexto de la sociedad española de hoy»—

FALLO DEL JURADO

El jurado de la XX Semana Internacional de Cine, presidido por Mel Ferrer (EE. UU.), y del que han formado como vocales Gemma Cuervo (España), Gianfranco di Grieoc (Italia), Oskar Sovanski (Polonia), y Hermógenes Sáinz (España), actuando como secretario sin voto Antonio Pelayo, otorgó los siguientes premios oficiales:

CORTOMETRAJES. — Espiga de Oro: "Das Litch" ("La luz", de Jaro Ucen (República Federal de Alemania).

LARGOMETRAJES. — Espiga de Oro: "Gruppo di famiglia in un interno" ("Confidencias"), de Luchino Visconti (Italia).

Premio "Ciudad de Valladolid": "The Emigrants" ("Los emigrantes"), de Jan Troell (Suecia)

Premio "San Gregorio": "Lacombe Lucien", de Louis Malle (Francia).

Premio especial del jurado: "The front page" ("Primera plana"), de Billy Wilder (EE. UU.).

Mención especial: "Vermisat" de Mario Brenta (Italia).

Premio "Carabela": Desierto.

Premio especial "XX Aniversario": "The Sugarland Express" (Estados Unidos).

En un 35 por ciento NORTEAMERICA depende del petroleo árabe

Beverly Hills (California, EE. UU.), 28. — Norteamérica depende actualmente del petróleo árabe más que en 1973, cuando se produjo el embargo de los países árabes contra Estados Unidos, ha dicho el ex director general de Energía, John C. Sawhill.

«No creo que podamos conservar nuestro liderazgo moral en el mundo, a menos que podamos reducir nuestra dependencia del petróleo extranjero hasta un 15 por ciento en 1980, dijo Sawill en una entrevista concedida al periódico «Los Angeles Times», después de participar en una conferencia sobre la crisis de energía celebrada el sábado en esta ciudad.

«No podemos continuar siendo una gran potencia, si una pequeña agrupación como la O. P. E. C. —(Organización de Países Exportadores de Petróleo)— es capaz de echar por tierra nuestra economía», dijo Sawhill.

Añadió que actualmente los Estados Unidos dependían más del petróleo árabe que en 1973, fecha del embargo, con un 35 por ciento del consumo nacional de petróleo importado del extranjero.

Sawhill añadió que el Gobierno debería poner más empeño en el incremento de otras fuentes de energía, tales como la del carbón, la solar y la geotérmica.—Efe.

El general MINH, nuevo presidente de VIETNAM DEL SUR

(Viene de primera página)

Estos ataques se han producido tras un día de lucha encarnizada en los arrabales de la capital, donde comandos del Vietcong se apoderaron de un puente vital. Por la tarde, fue despejado el peligro, pero se tardó doce horas en liberar el puente.—Efe-Reuter.

QUE CESE LA ADMINISTRACION ACTUAL DE SAIGON

París, 28. — Si se quiere que la paz reine en Vietnam, es necesario que desaparezca la actual administración, de Saigón, dice un comunicado hecho público ayer por el Gobierno Revolucionario Provisional de Vietnam del Sur.

Aun cuando no se hace mención específica del nombramiento del nuevo presidente del Gobierno de Saigón, Doung Van Minh, en un comunicado hecho público ayer por la misión permanente del Gobierno Revolucionario Provisional en París, se dice que la "paz no se podrá conseguir hasta que la administración de Saigón, instrumento del neocolonialismo norteamericano, sea abolida".

En el comunicado se pide que cese también inmediatamente toda clase de represión contra la población vietnamita y que los Estados Unidos respeten "en su integridad, los derechos nacionales básicos del pueblo vietnamita y el derecho a la autodeterminación".

El Gobierno del Vietcong pide a todos los sectores de la población que permanecen aún bajo el control de Saigón, "que ayuden al cumplimiento de su propio destino... luchando al lado de las Fuerzas Armadas de liberación popular", contra la "máquina bélica" y la "represión" de la administración de Saigón.

COMANDO VIETCONG EN SAIGON

Saigón, 28 — Una fuerza de comandos Vietcong ha llegado hoy a cinco kilómetros del centro de Saigón, y abrió fuego en torno a un importante puente fluvial que conduce a la capital Bien Hoa.

El mando de Saigón informó que se produjo un tiroteo en torno al puente. Círculos militares militares informan que tropas gubernamentales han montado controles en las cercanías para comprobar la identidad de los refugiados que se dirigen hacia Saigón desde Bien Hoa, a 30 kilómetros de distancia.

Según informes, cuatro cohetes vietcong, que cayeron sobre Saigón anoche, originaron la alarma e hicieron creer a las autoridades que existía un ataque contra la ciudad.—Efe.

CONCENTRACIONES DE JEMERES ROJOS EN LA FRONTERA CON THAILANDIA

Bangkok, 28. — Un destacamento de 55 policías paramilitares thailandeses y una lancha, han sido enviados a la provincia costera de Trat, al sureste de Bangkok, tras producirse concentraciones de tropas en la zona camboyana de la frontera, informa hoy el Ministerio del Interior.

Entre 1.500 y 2.000 jemeres rojos, equipados con morteros y lanzagranadas, construyen casamatas cerca de la frontera desde el pasado fin de semana.

Se ha registrado una considerable actividad en la frontera desde que los jemeres rojos penetraron en Phnom Penh y obligaron a rendirse al Gobierno de Lon Nol hace once días.

La preesncia de grandes contingentes de jemeres en las zonas fronterizas, ha sido considerada por los observadores como un intento de cerrar las rutas de evasión o detener a los dirigentes camboyanos que huyen concentenares de refugiados a Thailandia.—Efe.

Juicio sobre "Matesa"

Informe del fisca[l]

El equipo de VILA REYE[S] utilizó la inteligencia pa[ra] saltar sobre la legislació[n]

Madrid, 28.—Con el informe del fiscal ha continuado esta mañana el juicio sobre «Matesa».

El representante de la Ley comenzó diciendo que iba a mantener su alegato en apoyo de una sentencia condenatoria por las actividades en relación con la citada empresa desde mayo de 1963 a julio de 1969.

Aludió el fiscal al gesto de Juan Vila Reyes declarándose responsable de todo lo ocurrido y dijo que tal gesto pudo ser hidalguía o de soberbia, pero que la ley ha de juzgar los [he]chos cometidos de manera per[sonal] por cada una de las personas [que] ocupan el banquillo.

Mantuvo que por los hechos a[...] gar fueron afectadas las personas [...] quirentes de valores de inver[sión...] quienes consideraron, según él, que [el] dinero era para beneficio de las [ac]tividades del Estado y, por ta[nto,] del país. Elogió la labor realizada [por] el administrador judicial señor Q[...] tana, que ha hecho de «Matesa» [...] su opinión, una empresa que n[unca] consiguiera Juan Vila Reyes y [sus] hombres.

Una vez más, reiteró lo mante[nido] durante las pruebas practicadas [en] el juicio oral sobre las exportacio[nes] de Matesa, que juzgó de «falac[es»]. Habló de la inteligencia de Juan V[ila] Reyes y de su equipo, pero dijo [que] utilizaron tal inteligencia para [sal]tar sobre la legislación por ven[...] estrecha ésta para sus fines.

Voy a dar por supuesto —si[guió] diciendo— que el telar «Iwer» es [...]no, pero el invento, no lo conseg[uió] por el equipo de investigación de [Ma]tesa». Y aseguró que los avances [del] telar fueron conseguidos también [por] equipos de investigación extranje[ros]. Dijo también que los telares los [...]cian las empresas auxiliares y [...] en las fábricas de «Matesa» ún[ica]mente los montaban y añadió [que] la organización de «Matesa» era [...]na para los fines de Juan Vila [Re]yes y sus hombres. Pero no esta[mos] aquí para juzgar a la empresa, [sino] a Vila Reyes y su equipo.

Pasó ligeramente por la funda[ción] y ampliaciones de capital de «Ma[tesa»] diciendo que tales ampliacio[nes] no fueron inscritas por no haber [...] desembolsado capital alguno, da[do] cual tampoco los accionistas reci[bie]ron alguna vez dividendo.

Sobre la organización interna[cio]nal de la empresa para encubrir [...] la auténtica personalidad de esas [en]tidades existentes en el extran[jero] que se dedicaban, a su vez, a en[cu]brir ventas y compras de la mi[sma] empresa española y señaló que [la] contabilidad de esas empresas extr[an]jeras no había posible acceso a e[lla] y en las cuales se invirtieron mil[es] miles de millones, la mayor parte [...] inviable rentabilidad y con «homb[res] de Paja» fáciles de desaparecer [sin] dar cuenta alguna de dinero n[i de] las ventas de telares negociadas [...] documentación falsa.

Refiriéndose a las empresas es[pa]ñolas dijo que «Matesa» perjudi[có a] «Arga» y a otras que citó, para [se]guidamente volver sobre los tela[res] que, según él, se pudren en Che[...]ton, en Oporto y en otros lugare[s].

El informe del fiscal continúa.—Cifra.

Quinielas:

56 boletos de 14, a más de un millón

Madrid, 28. — Resultado registrado en el escrutinio de la última jornada de las Apuestas futbolísticas: Jornada número 34.

Columnas: 83.558.158.

Recaudación: 417.790.790.

Cincuenta y cinco por 100 de premios: 229.784.935.

Reparto provisional:

76.594.978 pesetas, a repartir entre premios de primera categoría con 14 aciertos (provisionalmente 56 columnas, a 1.367.767 ptas. cada una).

76.594.978 pesetas, a repartir entre premios de segunda categoría con 13 aciertos (provisionalmente 2.049 columnas, a 37.382 pesetas cada una).

76.594.978 pesetas, a repartir entre premios de tercera categoría con 12 aciertos (provisionalmente 28.283 columnas, a 2.708 pesetas cada una).

Satisfacción en Europa Occidenta[l]

(Viene de primera página)

Madeira —votaron en mase por este ...mo.—Efe.

PRENSA BELGA

Bruselas, 28. — La prensa belga se ocupa hoy extensamente de las elecciones constituyentes en Portugal y subraya, en sus informaciones y comentarios, el comportamiento democrático del pueblo portugués y la importante victoria de la izquierda moderada.

«La Libre Belgique» (católico liberal), publica en primera plana un amplio editorial titulado «Portugal: victoria del pluralismo» y escribe: «En realidad, la victoria en las elecciones corresponde al pluralismo político, del que Mario Soares se había convertido en campeón ardiente y agresivo».

El editorial de «La Libre Belgique» hace notar también que «el resultado de estas elecciones constituye una seria advertencia a los miembros más "izquierdistas" del Movimiento de las Fuerzas Armadas y un estímulo para los que han defendido posiciones moderadas, recomendando especialmente el pluralismo».

«La Derniere Heure» (liberal) publica también en primera página un comentario editorial titulado «los portugueses ni al MFA ni a los comunistas», en el que se pregunta si eran posibles las conclusiones democráticas normales de estas elecciones.—Efe.

PRENSA FRANCESA

París, 28. — La mayoría de la prensa francesa comenta hoy (no se publican diarios el domingo) los resultados de las elecciones en Portugal.

«El porvenir político de Portugal —dice «Le Figaro» (conservador)— permanece en suspenso, pero la relación de Fuerzas Morales, si no materiales, se ha modificado en beneficio de los socialistas».

«Le Quotidien de Paris (independiente) escribe: «El MFA ha rectificado al reconocer al pueblo portugués la madurez política que le negaba antes del escrutinio. Es un buen reflejo inicial, seguido de un segundo que es el de prever elecciones legislativas en un futuro próximo, lo que no quiere decir sin embargo que los portugueses vayan a tener derecho a la democracia parlamentaria que han preconizado con sus sufragios».

Para «L'Aurora» (derecha», (los resultados de las elecciones han hechado vencidos: el partido comunista y el Movimiento de las Fuerzas Armadas».

«Liberation» (extrema izquierda) ve así as cosas: «más que nunca, la cuestión que se plantea en el orden del día es la del socialismo y la de saber que socialismo. El debate va a repercutir en el seno del MFA, que desconfía de la dirección del partido socialista en cuanto a la necesidad de un movimiento civil, político, y de masa, que agrupe tanto a los partidos como a los individuos».

PRENSA ALEMANA

Bonn, 28. — La prensa alemana hoy comenta en términos elog[iosos] el resultado de las elecciones po[rtu]guesas del día 25.

Así el «Frankfurter Allgeme[ine»] centrista, opina que «Portugal ha [ele]gido la democracia». «Para aque[llos] que no deseaban en Portugal [una] democracia popular, los resultados han podido ser más favorables», [...] de el diario de Francfort.

Agrega el comentarista que [a] países democráticos europeos se ofrece ahora la ocasión de apoya[r la] voluntad democrática del pueblo [por]tugués con la concesión de am[plia] ayuda económica.

Para el conservador «Die We[lt»] Portugal se ha decidido por la [...] europea. «Portugal —dice el comen[ta]rista— ha votado por abrumad[ora] mayoría a los partidos moderados».

Agrega no obstante que la imp[lan]tación de la democracia en aquel [país] dependerá de sus dirigentes mi[lita]res y de los comunistas.—Efe.

MADRID, ciudad muy cara

Madrid, 28. — El poder adquisi[tivo] de un habitante de la capital [de] España es muy inferior al de nu[me]rosas ciudades de Europa, Asia, África, según datos elaborados po[r el] Departamento de Estado [de] Estados Unidos, que recoge "Eco[no]mía Industrial".

Teniendo como dato de referen[cia] a la capital de los Estados Uni[dos] se puede observar que el coste de vida que en Wáshington es igual [a] 100, es 107 en Londres, 116 en [Ma]drid, 120 en Milán, 133 en Brus[elas,] 140 en París, 159 en Tokio y 16[...] Estocolmo.

Si se hace índice de renta "[per] capita" 100 a Wáshington, Esto[col]mo será 93'7; París, 68'3; Brus[elas,] 66; Londres, 50'3; Tokio, 49'4; [Mi]lán, 40 y Madrid, 35'9.

En lo que respecta a la capac[idad] adquisitiva, tomando como 100 los [da]tos de Wáshington, Estocolmo te[n]dría 57'5; Bruselas, 49'6; Pa[rís,] 48'8; Londres, 47; Milán, 33'3; [To]kio 31'1, y por último, Madrid, [con] 21'4.—Cifra.

M.C.D.2022

"SE PERDIO EL TREN" EN SAN MAMES

EL PENALTY.—Sí hubo un penalty, en la imaginación del árbitro y en cambio, otros muchos reales que no señaló. Pues bien, el penalty, lanzado por Gento, tampoco fue ocasión para que el Palencia batiera la puerta bilbaína. El portero vasco Burgeño, lanzándose bien, desvía el balón, colocado, pero sin fuerza, con que Gento ejecutó el máximo castigo. — (Foto LUIS).

2-0: EL BILBAO ATHLETIC GANO AL PALENCIA

Los goles, en el primer tiempo

(Amplia información de nuestros ENVIADOS ESPECIALES, en la página once)

TARDE GOLEADORA

5-3 el Español venció al Valencia

ESPAÑOL, 5; VALENCIA, 3

Barcelona, 27. — En una soberbia reacción, pese a inaugurar el marcador el Valencia, el Español logró un magnífico triunfo que aseguró ya en el primer periodo con ventaja de cuatro a uno, si bien después el Valencia siguió insistiendo hasta lograr acortar distancias y dejar el marcador, al final, con victoria españolista por 5-3, que afianza la posición españolista.

Arbitró con algunos errores, sin importancia, el Sr. Orrantia, que mostró tarjeta blanca a Solsona a los 51 minutos por mano.

Los equipos fueron:

Español: Borja; Ramos, Ochoa, Molinos; Ferrer, Ortiz Aquino; Cuesta, Solsona, Marañón, José María y Aslund.

Valencia: Balaguer; Tirapu, Cerveró, Sol; Barrachina, Barrero; Sergio, Claramunt, Quino, Lico y Jara.

En el Valencia González suplió a Quino tras el descanso y Ferrer Díaz a Barrero a los 63 minutos.

Antes de comenzar el encuentro se guardó un minuto de silencio en memoria de las víctimas del luctuoso accidente del Gran Premio de España de Automovilismo.

Se lanzó abiertamente al ataque el Español, con disparos de Marañón y Cuesta en el primer minuto, pero reaccionó el Valencia que a los siete minutos, al llevarse el balón Quino en disputa con Ortiz Aquino y reclamar los españolistas falta, lograba su gol, merced al disparo de Quino que bate a Borja. A los 10 minutos Claramunt vuelve a marcar, pero en jugada precedida de un claro fuera de juego señalado previamente. Reaciona el Español, que se lanza en tromba sobre el marco de Balaguer y en veinte espléndidos minutos consigue darle la vuelta al marcador y lograr una clara ventaja. A los 16 minutos, una mano blanca cerca del área la lanza José María y Solsona, de cabeza, logra el empate a uno; a los 26, centro de Cuesta, desvía Solsona el balón con la cabeza e impresionante disparo de Ortiz Aquino que hace que el balón,

(Continúa en la página siguiente)

DEPORTES

A falta de cinco jornadas

Ya es campeón el REAL MADRID

Justo empate en Atocha, con goles de Idígoras y Pirri

R. SOCIEDAD, 1; R. MADRID, 1

San Sebastián, 27. — En partido correspondiente al Campeonato Nacional de Liga, disputado esta tarde en Atocha, la Real Sociedad y el Real Madrid han empatado a un tanto. Al descanso se llegó con ventaja local por uno a cero.

Alineaciones:

Real Sociedad: Artola; Gorriti, Elcoro, Cortabarría; Uranga, Murillo; Amas, Gaztelu, Idígoras, Satrústegui y Boronat.

A los 20 minutos del segundo tiempo, Corcuera sustituyó a Murillo. Y a los 40, Araquistáin a Satrústegui.

Real Madrid: Miguel Angel; Touriño, Benito, Del Bosque; Camacho, Rubiñán; Pirri, Grosso, Amancio, Santillana y Roberto Martínez.

Arbitro: El navaro Juango, discreto. No gustó a unos ni a otros. Fue bastante abroncado, pero no influyó en el marcador.

Goles:

1-0. A los 24 minutos, jugada de toda la delantera de la Real. Boronat queda desmarcado en el borde del área, su remate lo rechaza Miguel Angel, de salida, y el balón llega a Idígoras que lo envía a la red.

2-0. A los 44 minutos del segundo tiempo, Pirri, desde bastante fuera del área, lanza un fuerte tiro por alto. Artola llega a tocar el balón, pero éste se cuela por su escuadra izquierda.

Incidencias:

Tarde soleada, con temperatura veraniega. Lleno absoluto en Atocha y presencia de numerosos seguidores madridistas que invadieron el campo al terminar el partido.

El árbitro desalojó del terreno a un fotógrafo que, situado en la banda, dio una patada al balón cuando iba a recogerlo un jugador madridista.

Tuvieron que ser asistidos Elcoro —por un golpe en la cabeza que recibió de Roberto Martínez— y Araquistáin, que recibió un fuerte balonazo.

Fueron amonestados Uranga —por agarrón— y Elcoro —por entrada a Amancio— y por parte del Madrid Roberto Martínez, por protestar al árbitro.

El público, que acogió mal al Madrid, le dedicó una cerrada ovación a Benito cuando envió el balón fuera para que fuese asistido Araquistáin y otra al terminar el partido.

Comentario:

Partido jugado de poder a poder, con fuerte lucha en la zona ancha del terreno y escasas aproximaciones con peligro a una y otra portería.

La Real cedió bastante terreno al Madrid en busca del contraataque, y en el primer tiempo la táctica le dio pleno resultado porque los delanteros madridistas en ningún momento pudieron con la defensa contraria, mientras que Amas y Murillo —sobre todo éste— montaban contraataques muy peligrosos.

La tónica del encuentro continuó igual durante los minutos iniciales de la segunda mitad. Pero murillo, agotado, hubo de ser sustituido, y la Real renunció a seguir buscando la portería contraria en la confianza de mantener la corta ventaja.

Pero los madridistas, que no dieron un balón por perdido, pusieron cerco al área local. Y en el último

(Continúa en la página siguiente)

Empate sin goles del SALAMANCA frente al Atlético de Madrid

Entre lluvia, truenos y relámpagos

MADRID.—El Salamanca ha vuelto a confirmar su buen hacer futbolístico, que justifica plenamente el séptimo puesto que hasta la jornada de hoy ocupaba en la clasificación general. En el partido de hoy ha ganado un punto positivo y ha puesto de relieve que el campeón intercontinental de fútbol no atraviesa su mejor momento. Reina, en una buena intervención por alto acosado por el delantero centro salmantino.

(Foto CIFRA GRAFICA)

AT. MADRID, 0; SALAMANCA, 0

Madrid, 27. — Tras un partido con poco fútbol y mucha agua, el Atlético de Madrid y la Unión Deportiva Salamanca han empatado a cero goles, dentro de la vigésimo novena jornada del Campeonato de Liga de Primera División, jugado hoy en el "Vicente Calderón".

Factores varios:

Se inició el encuentro con sol y bochorno; después, a los 20 minutos, se desató la tormenta y llovió, a veces con tanta fuerza que los graderíos quedaron vacíos de público, que se refugió en las galerías. La entrada dejó mucho que desear. Puede calcularse las solo dos terceras partes del aforo. En el segundo tiempo, se encendieron los focos del estadio.

(Continúa en la página 12)

AUTOMOVILISMO

Tragedia en el circuito de Montjuich

Cuatro muertos y 10 heridos al romper la valla de protección el coche de un piloto alemán

Barcelona, 27. — Después de cubrir la vuelta veinticinco, iban en cabeza Stommelen y Pace, en un duelo por mantenerse el primero en primera posición, y el segundo por arrebatársela. Ambos iniciaron el descenso frente al estadio, en dirección a la curva de descenso de la "Font del Gat", cuando a Stommelen se le desprendió uno de los alerones del coche, situado en la parte trasera, lo que le hizo perder el dominio del coche. El bólido se lanzó a fuerte velocidad contra el guarda-vallas y salió por el aire, cayendo sobre la valla metálica del público situada a varios metros de distancia, donde alcanzó a varias personas.

El vehículo quedó completamente destrozado y varias personas que se encontraban en aquel lugar resultaron víctimas del acidente. La confusión que se produjo fue enorme, con gritos pidiendo ayuda, que eran amortiguados por el paso de los otros bólidos.

Desde la tribuna situada en la recta del estadio y la piscina Picornell se divisó una gran humareda. Las banderas salieron inmediatamente indicando el accidente y exigiendo precaución a los pilotos, ya que se ignoraban detalles. Cuando llegaron las primeras noticias a la dirección de carrera se ordenó el inmediato

(Continúa en la página 12)

BARCELONA.—Durante la celebración de la prueba de «Fórmula Uno» del Gran Premio de España y del Campeonato del Mundo de Automovilismo, el coche número 22, pilotado por Rolf Stemmelen, chocó con el pilotado por Carlos Pace al desprenderse el alerón del coche citado en primer lugar. Hubo cuatro muertos y diez heridos. En la foto, puede apreciarse uno de los muertos tendido en el suelo, mientras las asistencias, al fondo, trasladan al piloto Stemmelen a una ambulancia.—(Telefoto CIFRA GRAFICA)

M.C.D.2022

TALLERES PRADANOS

NUEVO SERVICIO OFICIAL

El Director de Filial SEAT, don Manuel Alonso pronuncia unas palabras de felicitación, tras la bendición de las nuevas instalaciones, en presencia del Párroco, de Quintana; don Melchor del Amo, don Pedro Prádanos, propietario del establecimiento; don Alejandro Espino, concesionario Oficial SEAT para Palencia y provincia, su jefe de Ventas, don Francisco Quevedo, autoridades y numerosos usuarios SEAT, amigos e invitados al acto.

SEAT

Vista exterior de los amplios y modernos locales destinados a exposición y talleres de servicio de automóviles SEAT propiedad de D. PEDRO PRADANOS, en Quintana del Puente.

LAS CARACTERISTICAS GENERALES DE ESTE NUEVO SERVICIO SEAT SON LAS SIGUIENTES:
800 METROS CUADRADOS DE NAVES DESTINADAS A REPARACION Y SERVICIOS, ALMACENES DE RECAMBIOS, Y EXPOSICION DE VEHICULOS. LOS TALLERES DISPONEN DE LA MAS MODERNA MAQUINARIA Y UTILLAJE PARA LA MAS RAPIDA ATENCION Y SERVICIO DE LOS USUARIOS DE AUTOMOVILES SEAT.

ALEJANDRO ESPINO

CONCESIONARIO OFICIAL PARA PALENCIA Y PROVINCIA SEAT - EXPOSICION: T. Velasco, 1 TALLERES: Avda. de Cuba, 8

EL MURCIA, SIN ANIMOS NI FUERZAS

1-5: Ganó el Zaragoza en la Condomina

MURCIA, 1; ZARAGOZA, 5

Murcia, 27. — El Real Zaragoza ha derrotado al Real Murcia por cinco tantos a uno, en encuentro de Primera División disputado esta noche en La Condomina, que fue televisado en directo.

La primera parte del encuentro finalizó con victoria de los zaragozanos, por tres tantos a cero.

Mucho público en los graderíos, pese a ser transmitido por "TVE", ya que tanto las señoras como los niños entraron gratis al estadio.

Arbitró bien y sin complicaciones el colegiado andaluz Sr. Sánchez Ríos. Mostró tarjeta blanca a Murciano, del conjunto local.

A sus órdenes, los equipos se alinearon así:

Real Murcia: Elting; Laredo, Herrero, Cortés; Camino, Murciano; Casco, Lema, García Soriano, Cristo y Juan Antonio.

Real Zaragoza: Nieves; Rico, Manuel González, Blanco (Royo); Ovejero, Planas; Rubial (Soto), García-Castany, Diarte, Arrúa y Simarro.

Goles:

A los dos minutos, chut desde fuera del área de Diarte que llega al fondo de la red. A los diez, fallo de la defensa local y tiro colocado de Arrúa, que se convierte en el segundo gol maño. A los 28, Simarro tira fuerte y consigue el tercero. En la segunda parte, a los 12, Diarte burla la defensa y tira raso, marcando el cuarto. A los 27, acorta distancias Casco, al tirar por encima de la barrera, con motivo del lanzamiento de una falta, entrando el balón en la meta, y a los 44, Soto recibe un medido pase de Arrúa, burla la salida de un defensa y coloca el balón en las mallas por encima del portero, que salía a la desesperada.

El partido ha sido de completo y absoluto dominio del Real Zaragoza que se mostró muy conjuntado y con unas individualidades muy peligrosas, especialmente en su delantera, donde la cabeza de lanza integrada por Diarte, García Castany y Arrúa trajo en paque a la defensa pimentonera durante todo el encuentro.

Los murcianos jugaron con mucho afán y pundonor, pero siempre se vieron rebasados por las acciones, tanto conjuntas como individuales de sus contrarios, que jugaron con el marcador a su favor desde prácticamente el momento inicial, lo que cayó como un jarro de agua fría en los de casa que ya no tuvieron fuerza ni ánimos para intentar superar a sus rivales.

En resumen, triunfo merecido del Real Zaragoza y una derrota que prácticamente arroja al Murcia en la Segunda División.

La directiva recién estrenada tendrá mucho que hacer si es que quiere salvar al conjunto murciano de esta situación, cosa que se considera prácticamente imposible.—Alfil.

5-3 el Español venció al Valencia

(Viene de la página anterior)

tras ir de poste a poste, se cuele. A los 29, centro de Cuesta desde la izquierda, pierde el balón Balaguer y Aslund mete el pie logrando el tercero. Y a los 36, gran jugada individual de Cuesta que burla a dos contrarios y de tiro raso establece el 4-1, con que se llega al descanso.

El juego baja en brío y velocidad en el segundo tiempo, hasta que en el minuto 14, al meterse en el área Sergio en pugna con Ochoa, es zancadilleado y el penalty lo lanza Claramunt logrando el segundo gol valenciano. La reacción españolista no se hace esperar y a los 17 minutos, en centro pasado de Ramos, Solsona, de cabeza, establece el 5-2. El marcador se cierra a los 43 minutos, en un gol de Jara culminando un avance valencianista por la izquierda.

Partido entretenido, con fases de excelente juego y mucho fútbol de ataque, ya que ambos adversarios se dedicaron preferentemente a él, en busca de un resultado favorable. Por el Español destacaron Ramos, Ortiz Aquino, Cuesta, Solsona y José María. Por el Valencia, Sol, Claramunt y Quino.—Alfil.

Ya es campeón el Real Madrid

(Viene de la página anterior)

minuto obtuvieron el fruto del empate, que les garantiza ya el título liguero, cualquiera que sea el resultado de los partidos que restan hasta el fin de la Liga.

Por la Real Sociedad destacaron Artola, Cortabarría, Murillo y Amas. Por el Madrid, Benito, Camacho —que sujetó perfectamente a Idigoras— Del Bosque, y Rubiñán cuando se vio libre de tener que vigilar a Murillo.

En definitiva, resultado justo, porque si Boronat estrelló un fuerte tiro en la madera y Gaztelu envió fuera un tiro cuando se encontraba solo ante Miguel Angel, Santillana y Amancio tuvieron también dos claras ocasiones que desperdiciaron por falta de puntería.—Alfil.

Por fin, victoria del BARCELONA EN CAMPO CONTRARIO

Superó al Granada, que se adelantó en el marcador

GRANADA, 1; BARCELONA, 2

Granada, 27. — Por dos goles a uno ha vencido el Barcelona al Granada en partido jugado en "Los Cármenes" correspondiente a la Primera División de Liga. El primer tiempo finalizó con el resultado de empate a un gol.

Granada: Izcoa; Toni, Fernández, Falito; Ederra, Castellanos; Grande, Montero Castillo, Dueñas, Parits y Quiles.

A los 16 minutos de la segunda parte se retiró lesionado Montero Castillo, sustituyéndole Sierra, y a la media hora Lis reemplazó a Dueñas.

Barcelona: Sadurní; Rifé, Gallego, Migueli; De la Cruz, Neeskens; Rexach, Juan Carlos, Cruyff, Costas y Clares.

En los últimos minutos del partido Cos sustituyó a Clares y Tomé a Rexach.

Arbitró el colegiado castellano Lamos Espinosa, que fue abroncado en repetidas ocasiones al no señalar faltas en el área barcelonista. Amonestó con tarjeta blanca a los locales Montero Castillo, Grande y Fernández y a los barcelonistas Neeskens y Costas.

Goles:

El primer gol subió al marcador en el minuto cuatro de juego, siendo su autor Grande al cabecear un córner haciendo inútil la estirada de Sadurní. A los 40 minutos se produce la igualada a uno en una jugada desgraciada de Ederra que ante un tiro de De la Cruz se interpuso ante Izcoa que esperaba la pelota desviándola con tan poca fortuna que la introdujo en su propio marco.

A los 20 minutos de la continuación Rexach al sacar una falta directa desde fuera del área lo hizo tan ajustado a un poste que pese a la rápida estirada de Izcoa que llegó a tocar la pelota, pero no la pudo desviar.

El Granada dio un peligrosísimo paso atrás al dejarse arrebatar la victoria ante un Barcelona al que tuvo dominado en la primera mitad obligándole a retrasar líneas para contener su ímpetu y no su buen juego porque el terreno se hallaba impracticable por el fuerte aguacero caído antes y durante la primera mitad. Tras el temprano gol hubo confianza y serenidad en las filas locales, excesiva en algunos hombres, lográndose imponer el Barcelona en los minutos anteriores al descanso, cuando ya Montero Castillo acusaba su lesión que luego le obligaría a abandonar el terreno y cuando los azulgranas ya envalentonados ante el repliegue de los locales avanzaban peligrosamente y fruto de este dominio llegó la jugada que motivaría la igualada a uno y con ella el desconcierto en los granadinistas.

En la segunda mitad el Barcelona más resolutivo atacó con mayor decisión ante un Granada impreciso, nervioso y roto que iba a menos conforme avanzaban los minutos para crecerse algo en los finales en los que logró forzar dos córners sin resultado positivo.

Encuentro muy disputado con entrega de los dos equipos, pero que el Granada, por la responsabilidad del partido no supo serenarse.

Destacaron en el cuadro local, Izcoa, Fernández, Dueñas y Castellanos; y en el Barcelona, Gallego, Migueli, De la Cruz y Costas.—Alfil.

VICTORIA MINIMA DEL BETIS SOBRE EL MALAGA

Emoción, pero poco juego

BETIS, 1; MALAGA, 0

Sevilla, 27. — Por un gol a cero ha vencido el Real Betis, tanto marcado en el primer tiempo, al Club Deportivo Málaga, en partido disputado esta tarde en el Estadio "Villamarín", correspondiente a la Primera División.

Casi lleno. Terreno de juego en buenas condiciones. Llovió ligeramente antes de iniciarse el partido y cuando finalizaba. En los graderíos pudo apreciarse numerosos aficionados malagueños.

Alineaciones:

R. Betis: Esnaola; Bizcocho, Iglesias, Cobo; Biosca, López; Benítez, Alabanda, Rogelio, Cardeñosa y Anzarda.

A los 35 minutos de la segunda parte, Blanco sustituyó a Rogelio.

C. D. Málaga: Meléndez; Irles, Macías, Monreal; Benítez, Martínez; Orozco, Migueli, Castronovo, Vilanova y Requejo.

En el segundo tiempo Bustillo sustituye a Martínez, y a los 35 minutos Aráez reemplaza a Migueli.

Arbitró el colegiado valenciano Segrelles. Mostró tarjeta blanca a Benítez, por entrada a Cardeñosa.

El único gol del partido se marcó a los 32 minutos del primer tiempo. Un centro de López, con remate frustrado de Rogelio, provocó una "melée" ante Meléndez que resolvió Cardeñosa enviando el balón por bajo a la red.

El partido ha sido de escasa calidad técnica, pero de mucha emoción por lo incierto del marcador. Desde la pitada inicial, el Málaga adoptó un sistema de clara defensiva, dejando sólo en punta a Orozco y Castronovo y bajando el resto de los jugadores a defender su parcela, lo que provocó un insistente dominio de los locales, que, pese a ello, no tuvieron más claras ocasiones de marcar que la que terminó en el único tanto del partido.

En el segundo tiempo, abrió más sus líneas el Málaga, y dominó algo más territorialmente, pero por contra, el Betis contó con mejores oportunidades en los contragolpes, sobre todo por medio de Cardeñosa. También el Málaga tuvo ocasiones en este período.

Resultado, pues, justo con arreglo a los méritos de unos y otros. Fueron los mejores por el Betis, Bizcocho, Biosca, López, Cardeñosa y Alabanda; y por el Málaga, Martínez, Macías, Vilanova y Bustillo.—Alfil.

ALFONSO GONZALEZ RUIZ
CLINICA DENTAL — RAYOS X
Ha trasladado su consulta a calle
Don Sancho, 11, primero, letra D.
Consulta de 11 a 1. Tarde, previa petición de hora
Teléfono 72-11-30 PALENCIA

Triunfo del CELTA sobre un GIJON a la defensiva

CELTA, 2; GIJON, 0

Vigo, 27. — Por dos goles a cero venció el Celta de Vigo al Sporting de Gijón, en partido de Liga de Primera División disputado esta tarde en el Estadio de Balaídos.

Arbitró el colegiado guipuzcoano, Emilio Carlos Guruceta Muro. Un gran arbitraje, siguió el juego de cerca, aplicó bien la ley de la ventaja, pitó con rapidez y estuvo siempre sobre la jugada. No se le escapó un solo detalle y su actuación, en líneas generales, ha sido magnífica.

Alineaciones:

Celta: Rodri; Villar, Rivas, Navarro; Fernández Amado, Aparicio; Rodilla, Juan, Doblas, Castro y Félix.

Al iniciarse el segundo tiempo Sanromán entró por Doblas, y a los 20 minutos del segundo tiempo Búa sustituyó a Rodilla.

Gijón: Abelardo; Fabián, Redondo, Piñel; Pascual, José Manuel; Megido, Ciriaco, Quini, Valdés y Churruca.

A los 30 minutos del segundo tiempo De Diego entra en lugar de Megido, y a los 35 Garzón sustituye a Pascual.

Mucho público en Balaídos con muchos aficionados gijoneses que animaron a su equipo. En los prolegómenos del encuentro la emisora local "La Voz de Vigo", hizo entrega del trofeo "al más popular rival del Celta", a Megido.

El Gijón actuó con una defensa muy tupida, integrada siempre por cinco hombres: Fabián, Redondo, Pascual, José Manuel y Piñel, y sin apenas ambición ofensiva. Así, cerrándose bien, evitó todo intento de penetración de los delanteros célticos que aunque dispusieron de dos o tres oportunidades de gol en el primer tiempo, nunca lograron sus propósitos. En este primer período, que terminó sin goles, la meta de Rodri apenas pasó por ningún apuro, a excepción hecha de un remate de Megido cuyo balón fue enviado a córner por el meta céltico.

En el segundo tiempo el Gijón evidenció una mayor movilidad y se preocupó más en su labor ofensiva aunque sin peligro mayor evidente.

El Celta, por su parte, preocupado por lo incierto del marcador actuaba como nervioso. Sin embargo, en este segundo período sus delanteros se mostraban más peligrosos a la boca del portal asturiano.

Cuando se jugaba el minuto 29 de este segundo período llega el primer gol del equipo local. Fue en un saque de falta obra de Castro, desde el borde del área y el balón, a remate de Villar lo despeja en corto un defensa, dando ocasión a que Rivas, desde la línea frontal del área consiga un violento disparo y acierta definitivamente en enviar el balón al fondo del portal gijonés.

El encuentro parecía estar definitivamente resuelto aun cuando el gol pareció avivar a los gijoneses en su tarea ofensiva. El Celta contrarrestaba con un juego tranquilo y seguro en defensa y aunque un poco nerviosos en ataque logró aumentar la cuenta, a los 38 minutos, en un centro de Castro desde la línea de fondo que Búa, picando el balón con la cabeza de arriba hacia abajo, resuelve con el 2-0 definitivo.

Victoria justa del Celta que atacó más y mejor y fue el único equipo que buscó la victoria. El Gijón se conformaba con el resultado inicial y cuando quiso enmendarse ya el partido estaba sentenciado.

En el equipo céltico destacaron Villar, Aparicio, Fernández Amado y Félix; mientras que los mejores del Gijón han sido Fabián, Redondo, José Manuel, Piñel y Ciriaco.—Alfil.

Escuela de Mandos Intermedios (EMI)
Curso completo de
FORMACION DE CRONOMETRADORES
para ambos sexos
Especialidad de gran futuro para el desarrollo industrial de Palencia.
Con becas del Fondo Nacional de Protección al Trabajo.
PROFESORES ESPECIALIZADOS
— Duración: tres meses.
— Próximo comienzo.
— Horario: de 7'30 a 10 tarde.
— Plazas limitadas.
Información e inscripciones:
En EMI: Martínez Azcoitia, 19. Tel., 71 20 97.
En SAF - PPO. Avda. Valladolid, 24, 3.º. Tel., 72 01 27.

M.C.D.2022

En "San Mamés"

Bilbao Ath.	Palencia
2	0

Un año más, se acabó todo

Los "cachorros" se impusieron por velocidad, ritmo e ilusión

Ambos equipos tuvieron numerosas ocasiones de gol, que los locales supieron aprovechar, mientras el PALENCIA, lento, fracasaba

Para colmo de males, a Gento le pararon un penalty inexistente

Pero el árbitro dejó pasar otros varios flagrantes y claros

"¡Abandonad toda esperanza!"...

Al igual que Dante leyera a la entrada del infierno aquello de «¡Abandonad toda esperanza!», los seguidores del PALENCIA «vimos» a la salida de «San Mamés» —dicho sea con perdón—, la misma e inapelable sentencia. Pues por encima del resultado y del juego, por encima de la simple peripecia del encuentro, es preciso situar su trascendencia. Para el cuadro que entrena Vaquero, salvo un milagro futbolístico, en el que personalmente no creo, una vez más se han visto aventadas las últimas y remotas posibilidades de merecer ese segundo puesto de consolación, que dará opción a un «round» final en pos de un inalcanzable ascenso.

En realidad, las posibilidades ha tiempo que estaban reducidas a la mínima expresión . La segunda vuelta del PALENCIA no ha podido resultar más descorazonadora. Si, pese a todo, se ha mantenido encaramado arriba, ha sido realmente un «vivir de las rentas». Que empatar, ¡y gracias! en Mieres, caer sin paliativos ante el humildísimo «Gran Peña» y en Guecho, no ser capaces de dar cuenta del desangelado Torrelavega, son puntos que marcan una clara trayectoria descendente, cuyo episodio final ha quedado escrito para nuestro mal en «la catedral» de San Mamés. Sí, allí hubimos de abandonar las últimas esperanzas.

En otro orden de cosas, el encuentro se pareció como una gota de agua a otra, en lo que a los partidos del PALENCIA fuera de casa se refiere. El equipo actúa a medio gas, sin ritmo, sin continuidad. De vez en cuando, como una chispita de la clase de la mayoría de sus hombres. Pero nada más. El PALENCIA juega andando y eso en fútbol se paga siempre muy caro. Frente a las nuestros, los «chavales» del BILBAO ATH. derrocharon un envidiable entusiasmo. No dieron nunca un balón por perdido. Mandaron de principio a fin. Parecían el rayo lasser en comparación con el «mercancías» morado. Justo premio fueron los goles, que tuvieron su origen, primero, en sendos fallos morados y luego, en la falta de reacción palentina para enmendar el yerro. El PALENCIA cedió pronto y totalmente el centro del campo a sus oponentes. Mientras los hombres de nuestro equipo, que habitualmente ha de defender esa parcela tratando de construir desde ella el juego, actúan con lentitud, los «cachorros» supieron situar a muchachos en plenitud de facultades, incansables, generosos en el esfuerzo, sacrificados. Total, que supieron inclinar la pelea a su favor por méritos propios. Y ahí se gestó todo, sin que en las filas del PALENCIA acertara nadie a poner freno al dominio del contrario. El BILBAO ATH., ilusión, convicción; nosotros, cansancio, casi ausencia. Diríase que no nos iba nada en el lance o que era el PALENCIA quien mandaba en el marcador. También muchos nervios.

Oportunidades, es cierto, se registraron bastantes por uno y otro bando. Pero mientras los vascos supieron sacar partido de dos, los palentinos volvieron una tarde más a perderse en pases y más pases, porque, a lo que se ve, el PALENCIA aún no ha aprendido que la suprema lección de fútbol, su verdad sin trampa ni cartón, pasa por la línea recta que sin circunloquios enfila la portería contraria.

Pudo ocurrir, es cierto también, que el PALENCIA tuviera más suerte en algunas de sus jugadas y que entonces su juego hubiera resultado más aplomado, incisivo y práctico, porque sabido es lo importante que resulta navegar a favor del marcador. Pero no olvidemos que esa es la disculpa en la que venimos ocultando nuestra inoperancia tarde tras tarde. Por eso hemos de confesar paladinamente que la victoria ha sido justa y merecida. No valen, por lo tanto, las apelaciones a una problemática mala suerte. Se perdió y basta, porque hubo un equipo que luchó con fuerzas, con ilusión, con fe en el triunfo, mientras que enfrente había otro desangelado, nervioso y lento, que de vez en cuando «destapaba el tarro» para dejarnos entrever sus esencias y esto, la verdad, en lugar de animarnos y darnos esperanzas, nos encorajinaba aún más. En San Mamés, salvo excepciones, no hubo más que un equipo. Esta vez el resultado sí ha hecho justicia. Reconozcámoslo, por doloroso que sea.—P. M. B.

Bilbao, 27.—(De nuestro enviado, **Pedro-Miguel BARREDA**). El Palencia ha caído sin apelación posible. Nada, o muy poco, que objetar a la victoria de los «cachorros». En otras visitas a San Mamés, al margen del resultado, el cuadro morado siempre dejó, como suele decirse, «buen sabor de boca». Dio sensación de equipo con autoridad, con hechuras. Ahora, ni eso...

En todo ello pienso casi obsesivamente cuando, camino de casa, me dispongo a contar a los lectores lo que ha sido el encuentro de esta tarde en el estadio vasco. En «Fadura» fue el agua y aquí el impresionante y bien cuidado tapiz de San Mamés... El Palencia de la segunda vuelta no ha justificado un ápice la esperanza que todos habíamos depositado en sus posibilidades.

Pero, en fin, a un lado queden las jeremíacas lamentaciones y vamos a repasar las notas del encuentro.

AMBIENTE. — La «hinchada» palentina una vez más, consciente de la trascendencia del partido estuvo presente, aunque «más diluída». No dejó de animar a los jugadores ni siquiera en los momentos en que su actuación resultaba más anodina y menos convincente, aunque acabara por admitir lo irremediable y pusiera sordina a sus gritos.

ARBITRAJE. — A cargo del colegiado navarro, señor Liras. Mal, muy mal. En sus equivocaciones llevó la peor parte el Palencia, desde luego. Favoreció al equipo castellano con un penalty, que no lo era, y antes había pasado por alto por lo menos tres indiscutiblemente claros. Tampoco quiso saber nada cuando el extremo derecho vasco fue derribado dentro del área contraria. Ese fue su mal: ignorar lo que acontecía en la «zona de la verdad» y ponerse «pesado» en el centro del campo. Enseñó tarjeta blanca a Valle por «duro» y a Garre, por protestar.

ALINEACIONES. — Los equipos presentaron las siguientes formaciones:

Bilbao Ath: Burgueño; Galarraga, Irusta, Mazarredo; Agueche, Alesanco; Ortego, Ayesta, Trabudúa, Sarabia y Sagárzazu.

Faltando 7 minutos para concluir el partido, Sarabia fue sustituído por Murúa.

Palencia: Marcos; Díaz, Valle, Meneses; Núñez, Panchulo; Gento, Vega, Alba, Rupérez y Garre.

En el minuto 35 del primer tiempo Zugazaga entró por Valle y en el 18 de la segunda Baldo sustituyó a Zugazaga, lesionado.

LOS GOLES: Ambos fueron conseguidos en la primera parte, de la manera siguiente:

1-0. Minuto 15: La media local corta un avance palentino e inicia un rápido contraataque. Lanzan la pelota larga, por el centro, sobre el feudo de Marcos, por encima de la defensa adelantada. El guardameta titubea medrosamente en la salida; Ortego se lleva el balón, rebota en Marcos, hacia arriba y cuando baja el propio Ortego remata de cabeza a puerta vacía.

2-0. Minuto 43: Jugada en su origen bastante parecida a la anterior. Es Gento quien pierde el esférico en el centro del campo, lanzándose codiciosamente los «cachorros» hacia adelante, ganando por velocidad a los jugadores morados. Al llegar al área, abren el juego hacia la derecha y Ayesta conexta un tiro durísimo y cruzado a media altura, que acaba en el fondo de las mallas. Un gol muy bonito.

OTRAS JUGADAS. — Más que en jugadas, el encuentro fue pródigo en oportunidades. He aquí las más señaladas de la primera parte:

Minuto 7: En situación de extremo izquierdo, penetra el delantero centro vasco, evitando el cruce de Valle. Desde la línea de fondo lanza un centro pasado, que no encuentra rematador estando la zaga morada completamente descolocada.

Minuto 10: A bocajarro dispara Sarabia pegado al poste, pero Marcos intercepta el gol cantado metiendo el puño y enviando a córner.

Minuto 11: En la jugada siguiente ataca el Palencia y desde el borde del área dispara Vega con dureza y colocación, pero el meta vasco le replica con una fenomenal parada.

Minuto 17: A raíz del primer gol local, el Palencia parece encorajinarse. Rupérez culmina una buena jugada con un disparo raso, que rebota en la cepa del poste.

Minuto 23: Tira a bocajarro Trabudúa, despejando apuradamente Marcos a córner.

Minuto 37: Un defensa local intercepta con la mano un balón dentro del área, falta que el colegiado no sanciona. El balón rebotado va a Gento quien dispara fulminantemente sin parar y en buena posición, pero el tiro le sale muy desviado a los graderíos.

Minuto 38: Alba abre hacia Purérez y nuevamente el disparo de éste rebota en la parte inferior del poste.

En la segunda parte quedaron anotadas estas oportunidades:

Minuto 2: Dentro del área, Alba trata de pasar el balón a un compañero, pero lo impide un defensa interceptando la pelota con el brazo. El árbitro, que estaba allí mismo, ordenó que siguiera el juego en emdio de una sensacional bronca de la «parroquia» palentina.

Minuto 10: Espectacular colada de Gento, con cesión en profundidad a Vega, quien penetra en el área. Le salen a la vez dos defensores, le trapan y derriban. El árbitro tampoco quiso saber nada en medio ahora de la rechifla de todos.

SIN CONSECUENCIAS.—Rupérez parece llevarse el balón ante la salida del meta Burgueño, pero la jugada tampoco tendría consecuencias. El cero del marcador, en la casilla palentina, se mantuvo durante los 90 minutos. (Foto LUIS)

Minuto 14: Animados, sin duda, por la condescendencia arbitral, el zancadilleado y derribado dentro del área ahora fue Alba. Tampoco hubo nada. El balón rebotado va a Gento, quien entra de nuevo llevando el balón bien jugado. Al interceptar un defensa su avance, Julio sale trompicado y entonces sí, cuando la falta era totalmente inócua, el colegiado señala el punto fatídico del penalty. Ejecuta el máximo castigo el propio Gento y aunque dispara raso y colocado, lo hace con poca fuerza, dando opción al meta vasco que se adelantó nada más sonar el silbato a que parara el balón echándolo a córner.

Minuto 17: Quien cae ahora dentro del área es el extremo derecha del Bilbao At., derribado por la zaga palentina y, claro está, tampoco el colegiado señala nada.

Minuto 40: Enorme jugada «de botillos» de los «cachorros» y cuando Ayerta se dispone a fusilar el tanto, se cruza fenomenalmente Núñez, echando a córner. Botado recibe otra vez Ayesta, que dispara rápido, atajando Marcos. El balón rebota hacia arriba y atrás y entonces el meta palentino se revuelve felinamente y logra palmear a córner un balón que ya estaba entrando y que los graderíos saludaban como al tercero de la tarde.

Minuto 43: Ultima oportunidad del Palencia, no de triunfo, sino de «suavizar» el resultado. Vega cambia el juego hacia Garre, quien quiebra muy bien al defensa y dispara rápido y cruzado, pero el balón sale rozando el poste.

Y eso fue todo. El Bilbao Tth. botó 8 córners por 4 el Palencia. Los mejores hombres vascos fueron Mazarredo auténtico «motor» del equipo, Ayasta y Trabudúa. En el Palencia, Meneses y la primera parte de Rupérez, porque en la continuación, agotado, se fué a una posición más cómoda y retrasada, lo mismo que hizo Vega.

P. M. B.

Pasillos y vestuarios

GARAY: "La única manera de vencer era imponer nuestro ritmo"

VAQUERO: "Cuesta admitirlo, pero se acabó..." "Se nos resiste el gol incluso en los penalties"

GARAY: «Buenos, pero lentos los palentinos».

El "míster" vasco, Garay, se ocupa de los chavales. Están eufóricos por su victoria. El entrenador acude inmediatamente a la charla.

—¿Partido fácil?

—No, no, en absoluto. El Palencia no era precisamente un novillo fácil de lidiar.

—¡Hombre, Garay, que ese "novillo" era de carril y con las puntas serradas!...

—Yo lo veo de distinta manera. El Palencia es un equipo de mucha calidad.

—Por eso ha perdido...

—¿Un juicio del encuentro?

—Nosotros, velocidad. El Palencia, técnica.

—¿Temía a los palentinos?

—Sí, mucho y no era para menos dada su clasificación en la liga; además una derrota podría suponernos complicaciones a última hora.

—¿Ha estado justificado luego el miedo?

—La verdad, no. Yo les dije a los chicos que la única manera de vencer esta tarde era la de imponer nuestro propio ritmo y adueñarnos del centro del campo. La cuestión era saber si los palentinos nos dejarían. Luego se ha visto que sí, aunque, como antes le decía, no ha sido fácil.

—Total, que el Palencia le ha decepcionado, ¿no?

—No me ha decepcionado, aunque debo reconocer que esperaba que sus hombres tuvieran mayor capacidad de reacción.

—¿Algo más?

—Estoy muy satisfecho, porque la victoria ha sido importante y además hemos ofrecido un encuentro vistoso y entretenido.

VAQUERO: «Ellos han corrido más».

Cruzo el vestuario morado, donde la desolación está presente. Nadie habla. No se comenta nada. La derrota, por lo que significa, resulta apabullante. Recordando no sólo los fallos, sino las contrariedades moradas, comienzo diciéndole a Vaquero:

—¡Ni que el Palencia fuera el "pupas", Vaquero!

—Sí, creo que esta tarde lo ha sido. Se han producido dos factores. El primero, que hemos perdido el centro del campo, donde se ha impuesto la juventud del Bilbao Ath.

—¿Y, luego?

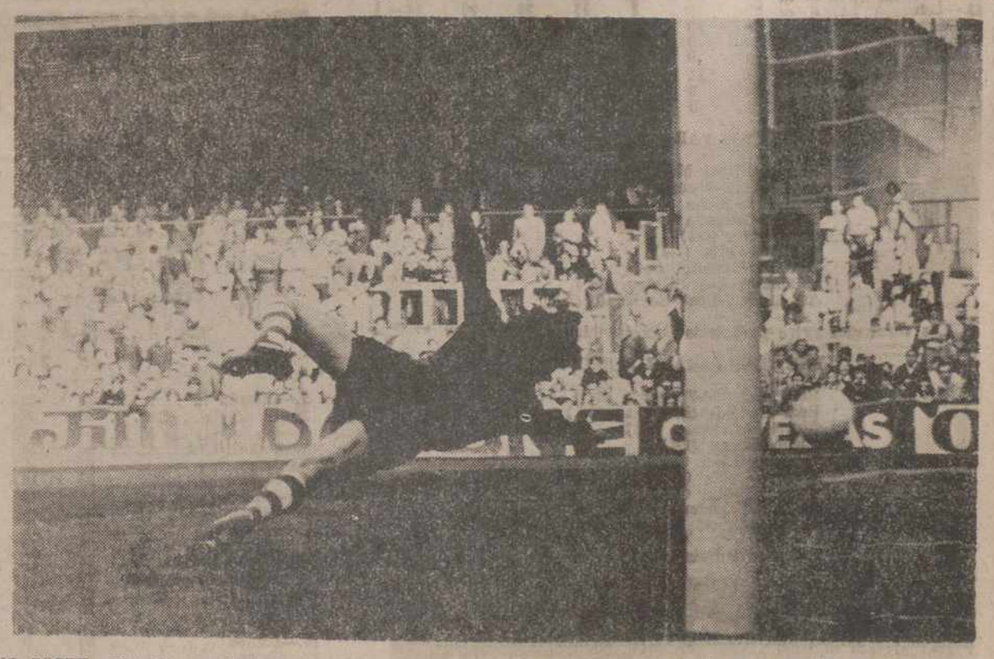

AL POSTE.—El balón va ajustado y se lanza el portero vasco a detenerlo sin llegar, pero la muerte esta vez tampoco se aliaría con los morados. El esférico se estrella en la cepa del poste.—(Foto LUIS).

—Que mientras ellos tuvieron la suerte de marcar pronto, nosotros desperdiciamos lo menos seis increíbles oportunidades y para colmo, el penalty que le pararon a Gento. Se nos resiste el gol y ya, ni en los máximos castigos.

—¿Entonamos el "se acabó?...

—Sí, creo que sí. Cuesta admitirlo, pero así es, a no ser que se produzca un milagro y en fútbol normalmente eso no suele ocurrir. A algunos jugadores les ha podido San Mamés.

—Soy —lo reconozco— "gentista", pero no creía que fuera el quien tirara el penalty; se le "han ido" varios...

—Es el jugador que tenemos normalmente encargado. Me ha dicho que pegó mal al balón.

—El Palencia parecía cansado...

—Nuestro equipo no es viejo, pero ellos han corrido bastante más que nosotros y se han desenvuelto mejor, ayudados por los goles. Nosotros, por el contrario, actuamos nerviosos, lo que se traducía en constantes fallos en las entregas.

—¿Por qué cambiaste a Valle?

—Había salido muy nervioso y al enseñarle la tarjeta blanca temí que lo expulsaran.

—¿Y Zugazaga?

—Me pidió el cambio, porque se resentía de su lesión.

—¿Qué ha pasado de Alonso?

—Se ha recurrido. Quizás lograremos que rebajen en un partido la sanción.

—¿Algo más Vaquero?

—Se ha perdido un encuentro decisivo, cuanto pueda decirse ya no sirve de nada.

Cierro el bloc, guardo el bolígrafo y pienso que, efectivamente, ya todo está dicho. Desgraciadamente. Una vez más.

Pedro-Miguel BARREDA

OPORTUNIDAD.—Una de las muchas oportunidades que hubo en el área bilbaína. El portero sale bien y se arroja a por el balón con decisión antes de que Alba, que ha desbordado a la defensa llegue al esférico. (Foto LUIS)

VENTA DE PISOS

90 - 140 - 170 metros cuadrados terminados

ANTONIO MAURA - CALLE MAYOR
CARDENAL CISNEROS

INFORMES:

MUEBLES MAHER

República Argentina, 24

M.C.D.2022

El Hércules empató en Las Palmas (0-0)

LAS PALMAS, 0; HERCULES, 0

Las Palmas de Gran Canaria, 28.—el Hércules empató esta noche en el Estadio Insular a cero goles con la Unión Deportiva Las Palmas, en partido de Liga de Primera División. El encuentro fue malo de calidad, donde Las Palmas ha dominado abrumadoramente pero sin efectividad ante el gol. Mientras que el Hércules, tuvo dentro de su area a todos sus hombres, a excepción de Barrios y Juanito, con una defensa de las más cerradas que se recuerdan aquí, desde hace muchos años.

El equipo alicantino, por otra parte, ha sido el equipo más flojo que ha pasado esta temporada por el Estadio Insular. Pero Las Palmas fue incapaz de vencerle, no sólo por la cerrada defensiva del Hércules, sino por sus propios errores.

En la primera parte, dominio total de Las Palmas ante un Hércules replegado totalmente en su área. El cuadro alicantino sólo llegó a la puerta de Carnevali en una ocasión a los 30 minutos de juego. Tuvo Juanito en sus botas la oportunidad de marcar, puesto que tras un fallo de Germán se quedó solo ante Carnevali; por querer regatear al meta canario, se le cruzó Hernández que venía desde atrás, mandando el balón a córner.

Las Palmas sólo tuvo una oportunidad de gol en estos minutos iniciales, a los 20 minutos, a cargo de Félix, que salvó Santoro desviando con el pie. A los 41 minutos, Germán lanzó fuera un penalty con el que fue castigado el Hércules, por derribar Quique a Martín dentro del área.

En el segundo tiempo, de igual tónica que el primero: defensa cerrada del Hércules y fallo de Las Palmas, con ocasiones de Martín y Germán a los 7 y 11 minutos, respectivamente. Las Palmas terminó jugando totalmente desorganizado. El Hércules no supo aprovechar esta circunstancia, ya que no tuvo ambición de ganar.

Dirigió el encuentro el colegiado Melero, flojo, muy protestado. Mostró tarjeta blanca a Martín, 22 minutos del segundo tiempo, y también a Santoro, en el mismo minuto.

Alineaciones:

Las Palmas: Carnevali; Martín, Hernández, Páez; Castellanos, Félix; León, Wolff, Felipe, Germán y José Luis.

En la segunda parte, Fernández entró por León y a los 35 minutos Melián entró por Felipe.

Hércules: Santoro; Pachón, Guiuliano, Quique; Betzüen, Rivera; Juanito, Baena, Barrios, Juan Carlos y Arieta.

A los 25 minutos de la continuación, Humberto entró por Santoro y a los 45 minutos, defendiendo también, Carcelén por Juanito.—Alfil.

De penalty ganó el Elche al Ath. Bilbao

ELCHE, 1; ATH. BILBAO, 0

Elche (Alicante), 27. — Por un gol a cero venció el Elche al Athlétic de Bilbao, en partido de fútbol de Primera División jugado esta tarde en el campo de Altabix.

El único gol se consiguió a los nueve minutos de juego, de penalty, por Gómez Voglino; la falta había llegado por derribar dentro del área Zabalza a Rubén Cano.

El partido careció de brillantez. El Bilbao sujetó bien a los locales, y éstos apenas si pudieron moverse en la primera parte. Tras el descanso, el Atlético tuvo que abrir sus líneas cuando marcó el Elche, y entonces dejó jugar más, aunque sin mucha calidad.

En el minuto 16 de la primera parte, Guisasola derribó dentro del área a Rubén Cano, que se escapaba, sin que se señalara la correspondiente falta, por lo que fue abroncado el árbitro.

En el último minuto estuvo a punto de empatar el equipo vasco, pero Esteban detuvo bien el balón; ello le valió un golpe que obligó a intervenir a las asistencias.

El árbitro, Orellana Alvarez, bien en el segundo tiempo, pero mal antes del descanso.

Alineaciones:

Elche: Esteban; Indio, Bonet, Melenchón; Montero, Llompart; Sitja (Chiva), Cano, Rubén Cano, Gómez Voglino y Alfonseda.

Bilbao: Iribar; Núñez, Astráin, Guisasola; Madariaga, Zabalza; Dany, Villar, Carlos, Martín (Amorrortu) y Lasa.—Alfil.

AUTOMOVILISMO

(Viene de la página 9)

cese de la competición, cuando se habían cubierto 29 vueltas.

Los rumores que circulaban son muchos. Se hablaba de varios muertos y muchos heridos. Los servicios médicos que salieron al circuito, hacia el lugar del accidente, aún hacían acrecentar más la alarma, aunque el público, impresionado, se mantuvo cívicamente en los puestos que ocupaban, pero, mientras, la desorientación había cundido por completo.

Una vez enterados de la gravedad del accidente, se convocó una reunión de comisarios deportivos internacionales, llegándose al acuerdo de suspender la carrera en el momento en que ésta había sido detenida.

UN ACCIDENTE IMPREVISIBLE

Estaba visto que este Gran Premio de España era el último que se celebra en Montjuich. Después del plante de los corredores en los entrenamientos, tenía que tener un motivo aún más desagradable. Los organizadores tomaron las medidas oportunas para paliar en lo posible cualquier accidente y quedó demostrado que las medidas tomadas habían sido las necesarias. Ahora, lo que no se puede prever nunca es un accidente fortuito como este alerón que ha saltado en un cambio de rasante y provocado la tragedia en Montjuich.

La ciudad está apesadumbrada porque nadie esperaba que este Gran Premio de España, llegara a tener un final tan triste. Pero, con lo que no se puede contar nunca es con la adversidad, y en este caso se ha presentado inopinadamente.

Los directivos del Real Automóvil Club de Cataluña estaban consternados y mucho más al conocer el alcance que había tenido la tragedia.

Pero los comisarios deportivos internacionales, después de estudiar sobre el terreno las causas del accidente han reconocido que éste había sido provocado por un fallo técnico, con lo que la reputación de veterano R. A. C. C., ha quedado salvado, aunque quizá decidan, como antaño la Peña Rhin, no volver a organizar una competición de esta categoría hasta que se llegue a la consecución de un circuito permanente.

RELACION DE VICTIMAS

A últimas horas de esta tarde se ha podido establecer la relación definitiva de acjdentados, que fueron identificados como los siguientes:

MUERTOS

—Antonio Font Ballarry, 28 años de edad, vecino de Barcelona, espectador, ingresado en el Hospital Clínico.

—Joaquín Morera Benaches, 52 años de edad; bombero de servicio en el lugar del accidente, ingresado en el Hospital Clínico.

—Mario de Roya, de 21 años de edad, periodista italiano, residente en el Canadá, ingresado en el Centró Quirúrgico de Urgencias.

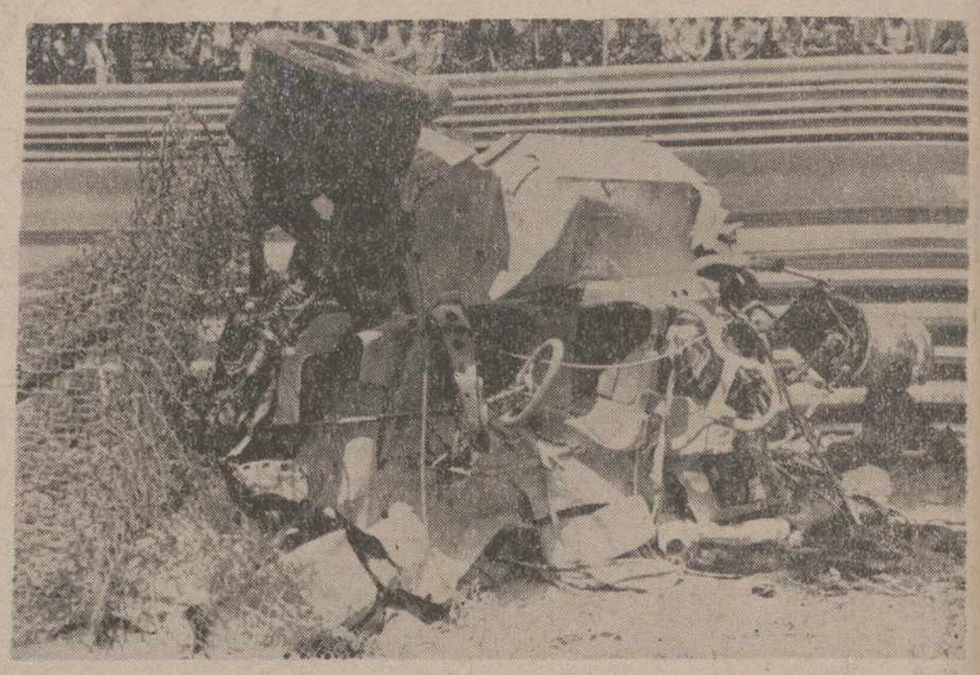

BARCELONA.—Cuatro muertos y diez heridos es el balance del accidente ocurrido en la vuelta número 25 del «Gran Premio de España fórmula uno», celebrado en el circuito de Montjuich y que fue suspendido por esta causa. En la foto, el coche número 22 totalmente des trozado. En la parte de la derecha, uno de los bomberos muerto.—(Telefoto CIFRA GRAFICA).

—Andrés Ruiz Villanova, 38 años de edad, vecino de Barcelona, espectador, ingresado en el Centro Quirúrgico de Urgencias.

HERIDOS

—Rolf Stommlem, corredor alemán, causante del accidente, pronóstico reservado, internado en la Clínica del doctor Soler Roig.

—Carmelo Vietore, periodista italiano, residente en Canadá, pronóstico reservado, ingresado en la Clínica del doctor Soler Roig.

—Joaquín Flaquer Pous, de 9 años de edad, vecino de Barcelona, pronóstico leve, ingresado en la Residencia "Francisco Franco".

—Pedro Arqués Pascual, de 35 años, vecino de Masnou, pronóstico grave, ingresado en el Centro Quirúrgico de Urgencias.

—Joseps Georges Bertolott, fotógrafo italiano, residente en Munich, calle Héctor Otto, 31, de 22 años de edad, grave, ingresado en el Centro Quirúrgico de Urgencias.

—Sergio Gil Trunen, de 21 años, periodista barcelonés de "El Mundo Deportivo", pronóstico grave, internado en el Centro Quirúrgico de Urgencias.

—Hans Jurben, de 28 años, periodista alemán, pronóstico leve, ingresado en el Centro Quirúrgico de Urgencias.

—Javier Figueras Peñalver, de 11 años, vecino de Barcelona, pronóstico leve, ingresado en el Centro Quirúrgico de Urgencias.

—Federico Rodríguez Nascues, de 21 años, vecino de Barcelona, pronóstico leve, fue atendido por los Servicios de la Cruz Roja.

—Montserrat Masip Fornet, de 21 años, vecina de Barcelona, pronóstico leve, ingresada en el Centro Quirúrgico de Urgencias.

CLASIFICACIONES FACILITADAS DESPUES DE LA REUNION DE COMISARIOS

1 Jochen Mass, 29 vueltas, 42-53-70.
2 Jackie Ickx, 29, 42-54-30.
3 Carlos Reutemann, 28, 42-37-50.
4 Jean P. Jarrier, 29, 43-44-80.
5 Vitt. Branbilla, 28, 42-37-90.
6 Lella Lombardi, 27, 42-58-20.
7 A. W. Brise, 27, 42-59-80.
8 Jhon Watson, 26, 32-43-70.
9 Rolf Stommelen, 25, 36-30-60.
10 Carlos Pace, 25, 36-30-80.
11 Clay Regazzoni, 25, 43-36-10.
12 Ronnie Peterson, 23, 33-38-30.

CLASIFICACION PARA EL CAMPEONATO DEL MUNDO

Jochem Mass, 4,5 puntos.
Jacky Ickx, 3.
Reutemann, 2.
Jarier, 1.
Brambilla, 0,5.

CLASIFICACION DEL MUNDIAL

Después de la cuarta carrera, que sólo puntúa la mitad, por no haber finalizado:

1 Emerson Fittipaldi, 15 puntos.
2 Reutemann, 12.
3 Pace, 12.
4 Mass, 9.5.
5 Scheckter, 9.—Alfil.

CONDOLENCIA DEL JEFE DEL ESTADO

Barcelona, 27. — A primera hora de esta tarde, la Casa Civil de Su Excelencia el Jefe del Estado, Generalísimo Franco, se ha puesto en contacto con el Gobierno Civil de esta provincia para interesarse por el estado de los heridos en el grave accidente que ha ocurrido esta mañana en el circuito de Montjuich, con motivo de disputarse el Gran Premio de España de Automovilismo.

El gobernador civil y jefe provincial del Movimiento, don Rodolfo Martín Villa, informó cumplidamente del estado de los mismos a la Casa Civil del Caudillo, la cual, la hizo constar expresamente su más sentido pésame a los familiares de las víctimas del trágico accidente.

Asimismo al Gobierno Civil llegaron llamadas telefónicas y telegramas de condolencia del presidente del Gobierno, don Carlos Arias Navarro y de los ministros de Gobernación y secretario general del Movimiento, señor García Hernández y Herrero Tejedor.—Cifra.

CONDOLENCIA DEL PRINCIPE DE ESPAÑA

Barcelona, 27. — El Príncipe de España, don Juan Carlos de Borbón, al tener conocimiento en Madrid del gravísimo accidente ocurrido esta mañana en el circuito de Montjuich, ha telefoneado al gobernador civil de Barcelona, Rodolfo Martín Villa, expresando por su mediación su condolencia por el trágico accidente, e interesándose por el estado de los heridos.—Alfil.

At. de Madrid, 0; Salamanca, 0

(Viene de la página 9)

Arbitro:

Dirigió el encuentro el colegiado murciano, Franco Martínez. Su actuación no convenció, pese a estar acertado en los tres lances más importantes del partido; mano de Rial que terminó en gol salmantino; fuera de juego en otra jugada de Gárate que concluyó en tanto, ya que en ambas el colegiado señaló las faltas previas y anuló, por tanto, los goles ilegales.

Alineaciones:

At. de Madrid: Reina; Melo, Heredia, Capón; Irureta, Fraguas; Aguilar, Salcedo, Gárate, Ayala y Baena

A los 13 minutos de la segunda parte, Alberto salió en el puesto de Irureta y a los 29, Salcedo dejó su lugar a Leal.

U. D. Salamanca: D'Alessandro; Iglesias, Juanjo, Huerta; Lanchas, Rezza; Alvarez, Pita, Víctor, Rial y Sánchez Barrios.

A dos minutos del final, Enrique saltó al terreno en lugar de Alvarez.

Climatológicamente, el partido ha tenido de todo, sol, calor, lluvia, truenos y relámpagos. El fútbol, en cambio, ha brillado por su ausencia.

Durante los 45 primeros minutos, el conjunto charro, sin cerrarse en su puerta, ha tratado de tú a tú al propietario del terreno y, en verdad, que D'Alessandro no tuvo que intervenir de tiro directo ni una sola vez, mientras que, por su parte, Reina tuvo que esforzarse en dos ocasiones para no ver perforada su meta; oportunidades desaprovechadas por Alvarez.

En la segunda parte cambió algo, no mucho, la decoración. El Salamanca, según transcurrían los minutos con el marcador a cero, cerraba sus líneas y abandonaba la ofensiva, mientras que el conjunto rojiblanco, ya con prisas, quiso hacer lo que no había intentado con anterioridad. Sus esfuerzos, sin embargo, fueron baldíos, ya que a sus delanteros les sobró nerviosismo y les faltó precisión.

La igualada fue justa. El Salamanca, sin grandes alardes, hizo lo suficiente para merecer el punto conseguido, que le aleja de los puestos de promoción. El Atlético de Madrid dio la de arena.

El ensayo de alineaciones hecho por Luis no convenció y, pese a que lo intentó en la segunda parte, no logró nunca serenar su juego e irse a puerta con decisión y soltura.

El equipo charro, que lanzó seis saques de esquina, tres en cada tiempo, tuvo sus mejores elementos en "D'Alessandro, Rezza y Sánchez Barrios, aun cuando justo es decir que todos trabajaron por conseguir el empate y lo lograron.

Del Atlético de Madrid, que botó siete saques de esquina, cuatro de ellos en la primera mitad, sobresalieron Reina, Heredia y Capón.

Campeonato nacional de fútbol aficionado

Madrid, 27 — Resultados de los partidos de fútbol correspondientes a la jornada de hoy del Campeonato Nacional de Aficionados:

At. Ensidesa, 2; Choco, 0 (1-1).
Anaitasuna, 2; Portugalete, 0 (1-0).
R. Monterrey, 2; *Laredo*, 0 (0-3).
At. Saguntino, 3; Serverense, 1 (2-1).
Betis, 5; Don Benito, 0 (3-1).
Noya, 1; *Castro*, 1 (0-1).
Erandio, 4; At. Universitario, 0 (0-0).
Peña Azagresa, 2; Aurrera, 1 (1-2).
Huesca, 6; *Toledo*, 2 (1-6).
At. Ciudadela, 0; *Denia*, 2 (1-3).
San José, 1; Toscal, 0 (2-2).
Sevilla At., 5; G. Cabrerizas, 0 (2-1).
León, 5; Cacereño, 0 (0-4).—Alfil

La "HINCHADA MORADA" en San Mamés

LA HINCHADA.—Como siempre por tierras vizcaínas, estuvo también en San Mamés la hinchada palentina. Su entusiasmo y gritos de ánimo, de los palentinos allí residentes y de los desplazados desde nuestra ciudad, merecieron mejor su erte. — (Foto LUIS).

RESULTADOS Y CLASIFICACIONES

PRIMERA DIVISION

Resultados:

Real Sociedad-Real Madrid	1-1
Murcia-Zaragoza	1-5
Elche-Ath. Bilbao	1-0
Granada-Barcelona	1-2
Betis-Málaga	1-0
Celta-Gijón	2-0
Español-Valencia	5-3
Las Palmas-Hércules	0-0
At. Madrid-Salamanca	0-0

CLASIFICACION

	J.	G.	E.	P.	F.	C.	Ptos.
1.—R. Madrid	29	18	9	2	59	26	45+15
2.—Zaragoza	29	13	8	8	50	39	34+ 4
3.—R. Sociedad	29	10	12	7	33	28	32+ 2
4.—Barcelona	29	13	5	11	50	34	31+ 3
5.—Salamanca	29	8	13	8	29	26	29+ 1
6.—Hércules	29	8	13	8	30	31	29+ 1
7.—Betis	29	12	5	12	28	32	29— 1
8.—Español	29	12	5	12	35	41	29— 1
9.—Elche	29	11	7	11	30	38	29— 1
10.—At. Madrid	29	8	12	9	39	32	28
11.—Valencia	29	10	8	11	42	41	28
12.—Celta	29	10	8	11	29	35	28— 2
13.—Ath. Bilbao	29	10	7	12	32	35	27— 1
14.—Granada	29	9	9	11	30	36	27— 3
15.—Las Palmas	29	9	8	12	35	35	26— 2
16.—Málaga	29	11	4	14	27	34	26— 2
17.—Gijón	29	8	10	11	31	35	26— 2
18.—Murcia	29	5	9	15	26	57	19—11

PARTIDOS PARA EL JUEVES

Zaragoza-Real Madrid (0-1)
Ath. Bilbao-Murcia (4-2)
Barcelona-Elche (0-1)
Málaga-Granada (0-1)
Gijón-Betis (0-2)
Valencia-Celta (1-1)
Hércules-Español (1-2)
Salamanca-Las Palmas (1-1)
At. Madrid-Real Sociedad (1-1)

Los resultados entre paréntesis corresponden a la primera vuelta.

PARTIDOS PARA EL DOMINGO

Real Sociedad-Zaragoza (1-1)
Real Madrid-Ath. Bilbao (0-1)
Murcia-Barcelona (1-3)
Elche-Málaga (0-1)
Granada-Gijón (1-5)
Betis-Valencia (1-3)
Celta-Hércules (0-0)
Español-Salamanca (0-2)
Las Palmas-At Madrid (0-4)

Los resultados entre paréntesis corresponden a la primera vuelta.

TALLERES Radiovisión
SERVICIO TECNICO ● TODAS LAS MARCAS
HERMANOS LOPEZ FRANCOS, 8 - Teléfono 71-32-30

SEGUNDA DIVISION

Resultados:

Rayo Vallecano-Mallorca	1-1
Tenerife-Huelva	4-2
Valladolid-Alavés	2-0
Sabadell-Barcelona	2-3
Castellón-Orense	4-1
Oviedo-Sevilla	1-0
Tarragona-Cádiz	1-1
San Andrés-Córdoba	5-1
Baracaldo-Burgos	0-1
Santander-Leonesa	2-0

CLASIFICACION

	J.	G.	E.	P.	F.	C.	Ptos.
1.—R. Oviedo	33	16	14	3	43	24	46+12
2.—Santander	33	19	8	6	44	28	46+14
3.—Sevilla	33	19	6	8	49	22	44+12
4.—Córdoba	33	17	6	10	54	30	40+ 8
5.—Cádiz	33	16	7	10	48	34	39+ 7
6.—Castellón	33	14	8	11	42	35	36+ 2
7.—R. Vallecano	33	15	5	13	41	40	35+ 1
8.—Burgos	33	13	8	12	45	41	34+ 2
9.—San Andrés	33	10	14	9	29	26	34
10.—Barcelona At.	33	11	12	10	37	46	34+ 2
11.—Mallorca	33	11	9	13	37	48	31— 3
12.—Valladolid	33	10	10	13	40	37	30— 4
13.—Tarragona	33	9	12	12	25	28	30— 4
14.—Tenerife	33	12	6	15	42	52	30— 4
15.—Huelva	33	9	9	15	32	39	27— 7
16.—Alavés	33	10	7	16	31	38	27— 5
17.—Baracaldo	33	10	7	16	24	44	27— 5
18.—Orense	33	7	12	14	24	37	26— 6
19.—Sabadell	33	8	8	17	50	57	24—10
20.—C. Leonesa	33	5	10	18	24	55	20—12

PARTIDOS PARA EL JUEVES

Huelva-Mallorca (1-3)
Alavés-Tenerife (1-2)
Barcelona At.-Valladolid (1-1)
Orense-Sabadell (1-4)
Sevilla-Castellón (0-1)
Cádiz-Oviedo (1-1)
Córdoba-Tarragona (2-0)
Burgos-San Andrés (0-1)
C. Leonesa-Baracaldo (0-0)
Santander-Rayo Vallecano (0-2)

Los resultados entre paréntesis corresponden a la primera vuelta

PARTIDOS PARA EL DOMINGO

Rayo Vallecano-Huelva (1-0)
Mallorca-Alavés (1-2)
Tenerife-Barcelona At. (1-1)
Valladolid-Orense (0-0)
Sabadell-Sevilla (0-2)
Castellón-Cádiz (0-1)
Oviedo-Córdoba (0-2)
Tarragona-Burgos (0-1)
San Andrés-C. Leonesa (0-0)
Baracaldo-Santander (1-3)

Los resultados entre paréntesis corresponden a la primera vuelta

TALLERES Radiovisión
ELECTRICIDAD DEL AUTOMOVIL
HERMANOS LOPEZ FRANCOS, 8 - Teléfono 71-32-30

TERCERA DIVISION

GRUPO PRIMERO

Resultados:

Guernica-Torrelavega	3-0
Astillero-Sestao	1-0
Ensidesa-Caudal	1-0
Lugo-Coruña	1-0
Turón-Gran Peña	2-1
Gijón-At. Universitario	2-0
Lemos-Pontevedra	1-1
Ferrol-Langreo	1-0
Bilbao Ath.-PALENCIA	2-0
Basconia-Guecho	2-1

CLASIFICACION

	J.	G.	E.	P.	F.	C.	Ptos.
1.—Coruña	33	21	7	5	61	23	49+17
2.—Ensidesa	33	20	8	5	57	27	48+14
3.—Ferrol	33	17	10	6	41	23	44+10
4.—PALENCIA	33	18	7	8	49	37	43+11
5.—Lugo	33	15	11	7	45	34	41+ 7
6.—Sestao	33	16	6	11	49	41	38+ 4
7.—Pontevedra	33	12	12	9	39	32	36+ 4
8.—Bilbao Ath.	33	12	10	11	51	45	34+ 2
9.—Langreo	33	11	11	11	37	35	33+ 1
10.—Gijón	33	10	12	11	35	34	32— 2
11.—Guernica	33	13	6	14	39	38	32— 2
12.—G. Torrelavega	33	13	6	14	42	44	32— 2
13.—Basconia	33	10	12	11	49	55	32
14.—Turón	33	11	7	15	33	37	29— 5
15.—Guecho	33	9	11	13	27	39	29— 3
16.—Lemos	33	9	11	13	26	39	29— 5
17.—Gran Peña	33	8	8	17	30	38	24— 8
18.—At. Universitario	33	6	11	16	26	42	23— 9
19.—Caudal	33	4	11	18	22	43	19—13
20.—Astillero	33	5	3	25	30	81	13—21

PARTIDOS PARA EL JUEVES

Sestao-Torrelavega (0-2)
Caudal-Astillero (0-2)
Coruña Ensidesa (1-1)
Gran Peña-Lugo (1-1)
At. Universitario-Turón (0-0)
Pontevedra-Gijón (1-1)
Langreo-Lemos (1-2)
PALENCIA-Ferrol (0-5)
Guecho-Bilbao Ath (3-0)
Basconia-Guernica (0-0)

Los resultados entre paréntesis corresponden a la primera vuelta.

PARTIDOS PARA EL DOMINGO

Guernica-Sestao (1-3)
Torrelavega-Caudal (2-0)
Astillero-Coruña (0-4)
Ensidesa-Gran Peña (1-0)
Lugo-At. Universitario (0-0)
Turón-Pontevedra (0-1)
Gijón-Langreo (0-0)
Lemos-PALENCIA (1-1)
Ferrol-Guecho (0-0)
Bilbao Ath.-Basconia (4-2)

Los resultados entre paréntesis corresponden a la primera vuelta.

M.C.D.2022

A la altura de las modernas capitales europeas

En PALENCIA

CENTRO COMERCIAL LOHER

TRES PLANTAS COMERCIALES

LA GRAN TIENDA ESPECIALIZADA EN

Cortinas • Tapicerías • Alfombras • Moquetas

CON «LOHER JUVENIL», MODA FEMENINA

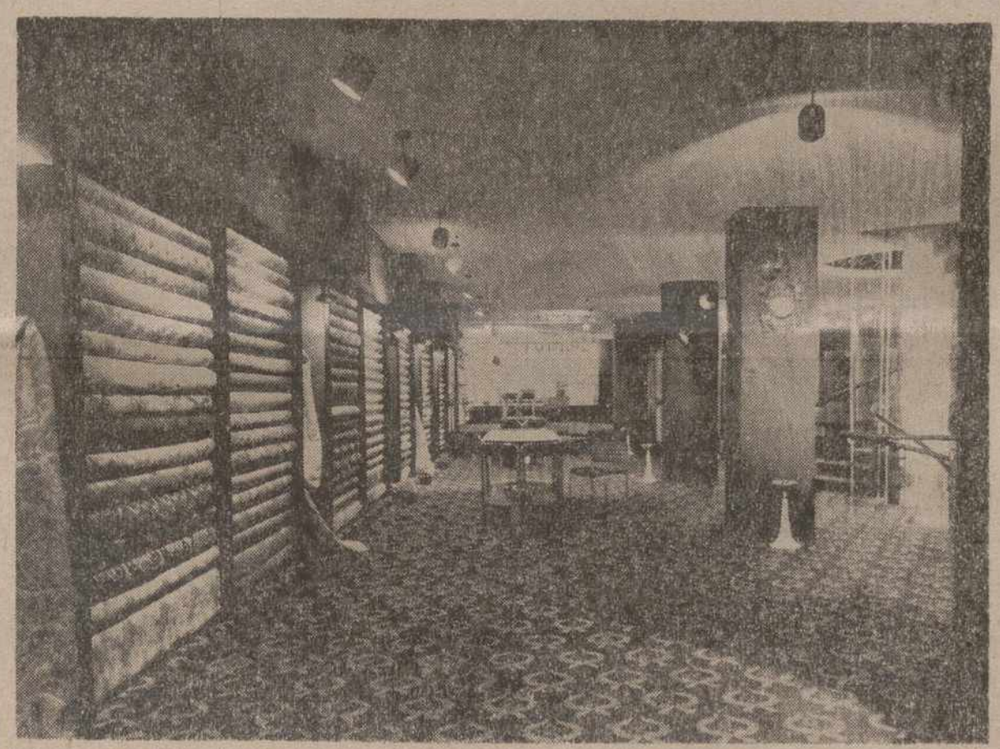

2.ª planta: Sección de colchas, mantas, mantelerías, toallas y ropa para el hogar

"LOHER JUVENIL". 1.ª y 2.ª planta: Moda femenina para gente joven

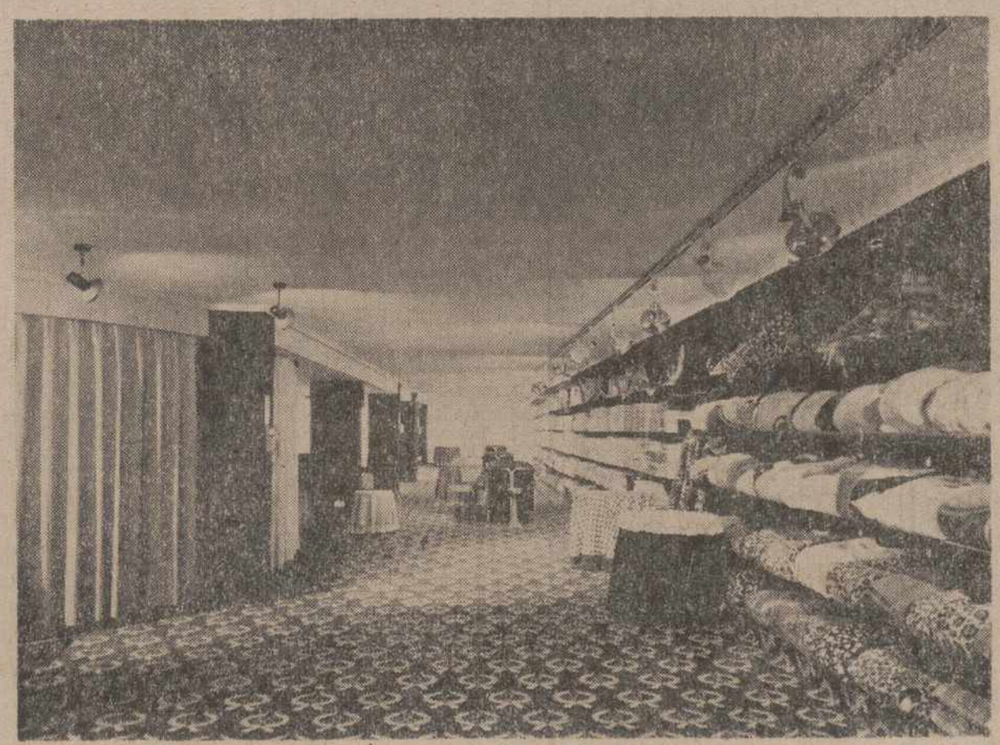

1.ª planta: Sección de tapicerías, cortinas y pasamanerías

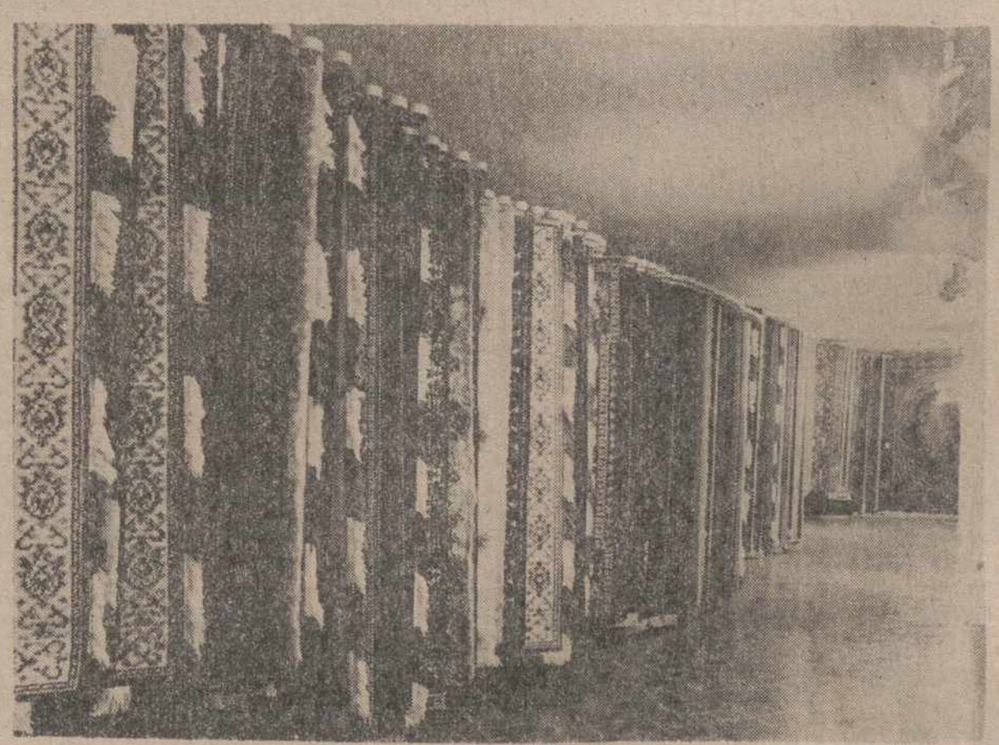

Planta baja: Sección de alfombras

LOHER

Calle Mayor, 127 y 129

Tfno. 725350 - PALENCIA

M.C.D.2022

SEGUNDA DIVISION

(Viene de la página 15)

de Segunda División entre los equipos del Oviedo y el Sevilla, llegando al final del mismo con el resultado de 1-0 a favor del equipo local.

El primer período finalizó con el resultado de 0-0.

Arbitró el encuentro el colegiado guipuzcoano Sr. Olasagasti, que se constituyó en el principal protagonista del encuentro, por su desafortunada actuación.

Oviedo: Dujkovic; Carrete, Tensi, Chema; Jacquet, Vicente; Javier, Iriarte, Mariano (Djoric), Alarcón y Cortés (Maxi).

Sevilla: Paco; Hita, San José, Jaén; Rivas, Juanito; Lora, Blanco, Plaza, Rubio y Biri-Biri (Espárrago).

Gol:

En el minuto 47, Alarcón, tras recibir un pase de Jaén, que había realizado una gran jugada por la banda derecha dispara y marca el único tanto válido de la tarde, cuando el portero Paco iniciaba la salida.

Comentario:

El principal protagonista de este encuentro, fue el árbitro guipuzcoano Olasagasti, que con sus decisiones estuvo a punto de provocar una seria alteración de orden público. Además de sancionar constantemente todas las entradas que hacían los jugadores locales y dejar sin castigar las faltas en que incurrían los jugadores del Sevilla, mostró tarjeta blanca a Jacquet y Carrete y expulsó a Alarcón, todos ellos jugadores del Oviedo; igualmente anuló dos goles al equipo local, conseguidos ambos por Mariano, el primero en el minuto uno y medio de juego al rematar éste un balón que había rechazado un defensor andaluz y el segundo en el minuto setenta y cinco, logrado en un espléndido remate de cabeza cuando el delantero local tenía delante de sí a varios defensas contrarios. Como consecuencia de esta última decisión, se originó un escándalo mayúsculo, inundándose el campo de almohadillas, estando interrumpido el juego durante siete minutos, al fin consintió que se continuase el partido, cuando todavía había almohadillas sobre el terreno de juego y al final prolongó el encuentro doce minutos. Terminado el partido, los espectadores esperaban al colegiado en las inmediaciones del campo «Carlos Tartiere», teniendo que ser el árbitro fuertemente custodiado por la fuerza pública.

El Oviedo ha sido justo vencedor del Sevilla porque en todo momento, incluso cuando sólo contaba con diez jugadores sobre el terreno de juego fue superior, no obstante ello no es óbice para asegurar que el Sevilla ha sido quizá el mejor equipo que ha pasado la presente temporada por Oviedo.—Alfil.

VALLADOLID, 2; ALAVES, 0

Valladolid: Llacer; Salvi, Docal, Pérez García; Puiz-Viñeta, Santos (Leguizamón); Astrain, Landáburu, Alvarez, Lizarralde (Merino) e Iru.

Alavés: Rodri; Frutos, Catalán, Español; Alva (Quintana), Montejo; Uriona, Castillo, Ortigosa, Aramburri, Ciudad (Ciaúrriz).

Pésimo arbitraje del colegiado andaluz señor Pérez Quintas; amonestó a Pérez García, del Valladolid y a Quintana, del Alavés.

El partido ha sido muy aburrido, con escaso juego y poca profundidad, especialmente por parte del Alavés, cuya única virtud ha sido la de luchar y entregarse durante los 90 minutos sin desfallecer, pero sus ataques fueron totalmente carentes de peligrosidad.

Los dos tantos se produjeron en jugadas aisladas y de las pocas que acertaron a ligar los delanteros vallisoletanos.

El primero llegó a los 15 minutos, en una falta sacada por Pérez García sobre el área, donde Alvarez cedió de cabeza a Lizarralde y éste, a bocajarro, marcó.

En el minuto 36 hay una gran jugada de Astrain que se cuela haciendo la pared, muy bien, con Landáburu y su disparo, a media altura, bate a Rodri por segunda vez. Con este resultado finalizó la primera parte.

En el minuto 19 le fue anulado un gol al equipo local.

Destacaron por el Valladolid Pulg-Viñeta, Salvi y Alvarez y por el Alavés, Aramburu, Español y Catalán.—Alfil.

SANTANDER, 2; LEONESA, 0

Santander, 27.—Por dos goles a cero (2-0) el Racing de Santander ha vencido a la Cultural Leonesa, en partido de Segunda División disputado esta tarde en el campo de «El Sardinero». Al descanso se llegó con ventaja mínima local.

Dirigió el partido, sin complicaciones, el colegiado catalán señor Lorente Varela, a cuyas órdenes los equipos formaron así:

Racing: Santamaría; Espildora, Camus (Santi), Portu; Alcorta (Bravo), Chinchón; Ufarte, Sebas, Aitor Aguirre, Geñupi y Errandonea.

Cultural: Miguel Angel; Hernández (Ovalle), Santibáñez, Sores; Gerardo, Sergio Brogno; Poli, Cañales, Montes, Valbuena y Emilio (Arrieta).

A los 32 minutos del primer tiempo, Alcorta, desde cerca, consigue el primer gol del Racing. El 2-0 lo estableció Sebas, en un tiro muy colocado desde fuera del área, en el minuto 44 del segundo tiempo.

El Racing de Santander ha defraudado a sus seguidores, ya que únicamente ha sido superior a la Cultural Leonesa en los primeros minutos de partido. Después y hasta el final del encuentro, el dominio correspondió a los jugadores de la Cultural.

No mereció la Cultural esta derrota frente al Racing, ya que jugó muy bien durante todo el partido, aunque sus delanteros carecieron de remate a gol.

Por el Racing destacaron Portu y Geñupi, mientras que en la Cultural los mejores fueron Santibáñez y Poli.—Alfil.

R. VALLECANO, 1; MALLORCA, 1

Madrid, 27.—Con el resultado de empate a un tanto finalizó el encuentro disputado por el Rayo Vallecano y el Mallorca, esta mañana, en el estadio Vallehermoso. El primer tiempo finalizó 0-1.

Arbitró el encuentro el señor Fanes, que tuvo una buena actuación. A sus órdenes los equipos presentaron las siguientes alineaciones:

Rayo Vallecano: Andrés; Anero, Alcalá (Bordóns) Artero; Luna, Benito; Marcial, Trasante, Salamanca, Lo (Felines) y Potele.

Mallorca: Campos; Sauquillo, Frigols, Platas; Taberner, Mariano; Macario, Almagro (Tinin), Urquia, Urruchurtu (Garay) y Mansilla.

0-1. Treinta y cinco minutos de juego. Centro de Macario que el defensa ravista Alcalá introduce en su propia portería al intentar despejar.

1-1. Ochenta y un minutos. Bordóns bota un córner que despeja la defensa visitante, recogiendo el balón Marcial quien, en un gran disparo, consigue batir a Campos.

Verdaderamente se puede decir que el encuentro ofrecido por el Rayo Vallecano y el Mallorca ha sido pésimo. El Mallorca vino a Madrid con las esperanzas de conseguir puntuar para aliviar su difícil situación en la tabla de clasificación, jugando a defender el empate a cero goles. Si su defensa era cerrada con estas aspiraciones, más lo fue a partir del regalo de Alcalá, que coló el balón en su portería cuando pretendía cortar un centro de Macario que no ofrecía ningún peligro. El Rayo mientras tanto, se dedicaba a lanzar balones bombeados sobre la portería de Campos sin posibilidades de conseguir algo positivo, ya que el balón era despejado con constantes salidas con los puños por éste. Cuando el balón no era salvado del área mallorquina por Campos, lo era por sus compañeros de defensa que no pretendían otra cosa que enviarlo lo más lejos posible de su parcela. Así fueron transcurriendo los minutos de juego, que en algunos momentos se hacían eternos, entre constantes muestras de desaprobación por parte del público que en numerosas ocasiones gritó «tongo, tongo»; las aspiraciones del Mallorca se vieron colmadas con el empate conseguido, que no ha merecido el R. Vallecano perdió un punto por la total falta de ideas en el juego por parte de sus componentes.

El Sr. Fandes mostró tarjeta blanca a Artero, Urruchurtu, Almagro, Mansilla y Frigols.—Alfil.

SAN ANDRES, 5; CORDOBA, 1

Barcelona, 27.—El San Andrés ha derrotado por cinco goles a uno al Córdoba, en partido de fútbol correspondiente al Campeonato Nacional de Liga de Segunda División.

Al descanso se llegó con ventaja local de dos goles a uno.

Arbitro, Sr. Borrás, del Colegio Balear.

San Andrés: Echevarría; Rodri (Font), José, Moya; Paquito, Tovar; Serena, José Manuel, Garrido (Díaz), Curta y Pujol.

Córdoba: Molina; Poyoyo, Salas, Dominichi; Varó, Mellado; Martínez, Onega, Burguete, Juárez (Escalante) y Rivero.

En el minuto 10 del primer tiempo, en jugada personal, tras regatear a Mayo y José, Burguete consigue el gol del Córdoba. En el minuto 27, José consigue el empate para los locales. En el minuto 42, Garrido coloca por delante al San Andrés.

En el segundo tiempo, en el minuto 16, Garrido pone el marcador en tres a uno. En el 25, jugada personal de Pujol, que cede a José Manuel para que éste marque el cuarto. Y en el minuto 35, Díaz consigue el quinto que cerraría la cuenta del San Andrés y establecería a la vez el resultado final.

Sin duda alguna, éste ha sido el mejor encuentro que se ha podido presenciar en el campo del San Andrés durante la presente temporada. Los primeros cuarenta y cinco minutos fueron los más bellos, con fuerte fútbol de ataque por ambos equipos. En la segunda parte, el mejor fondo físico de los locales les permitió dominar al Córdoba y conseguir la victoria.—Alfil.

Moda Lancel Colección '75
LANCEL
EL PAPEL DECORADO
DISTRIBUIDOR OFICIAL:
Palencia y provincia
Decoraciones Calderón
Avda. Simón Nieto, 37 - Tlfno. 713767

Desde Mayo a Octubre
ferrys AZNAR
Viaje con su coche a:
INGLATERRA SANTANDER-SOUTHAMPTON-SANTANDER.
Salidas todos los Lunes y Viernes
HOLANDA SANTANDER-AMSTERDAM-SANTANDER.
Salidas todos los Lunes y Jueves
Otros Servicios de Ferrys AZNAR
• PORT-VENDRES (FRANCIA) - MALLORCA
• BARCELONA - IBIZA
• IBIZA - PALMA
• ALGECIRAS - CEUTA
Para más información consulte a su Agencia de Viajes o a:
NAVIERA AZNAR, (Oficina de Pasajes)
Alcalá, 61 - Tels.: 276 28 00 - 07 - 08 - 09
MADRID-14
BERGE Y COMPAÑIA, S. A.
Paseo Pereda, 13 - Tel. 22 72 88
SANTANDER

Copa del Generalísimo de Baloncesto

Real Madrid, campeón al vencer al Estudiantes (114-85)

Jaén, 26. — El Real Madrid se ha proclamado vencedor de la Copa de Su Excelencia el Generalísimo de baloncesto, al vencer esta tarde al Estudiantes por 114 a 85. El primer tiempo finalizó 59 a 44 a favor del Real Madrid.

Real Madrid: Brabender (24), Vicente Ramos (6), Cristóbal (21), Cabrera (11), Paniagua, Prada (4), Corbalán (4), Rullán (23), Luyk (21) y Beirán.

Estudiantes: Martínez Arroyo (12), López (2), Alfonso Sagivela, Beltrán (8), Cambronero (8), José Luis Sagivela (21); José Ramón Ramos (2), García 8) y Gonzalo Sagivela (24).

Incidencias:

Fiesta grande hoy para el deporte jiennense. La final de la Copa del Generalísimo ha sido valorada por el público del santo reino en lo que vale. Desde muchas fechas atrás se agotaron las localidades para este encuentro. Centenares de personas se quedaron a la puerta del Palacio Deportivo sin poder verlo directo y sí a través de la pequeña pantalla palacio, que por otra parte se inauguraba hoy con este encuentro.

Presidió el delegado nacional de Deportes don Juan Gich y Boch de Cartda, quien a su entrada al palacio fue saludado con el "Himno a Jaén". Antes de comenzar el encuentro se leyó por los altavoces de ambiente un telegrama del Ministro de Información y Turismo, don León Herrera, felicitando a sus paisanos por la inauguración de este Palacio.

Se cumplió el pronóstico. Pero no ha sido nada fácil a los muchachos de Ferrándiz el conseguir por octava vez la Copa de Su Excelencia. El estudiantes hizo unos primeros minutos realmente buenos contrarrestando siempre la ventaja que el Madrid, tanto en el marcador como en estatura, les sacaba, a base de su juego rapidísimo y acertado en el que fue artífice principal su base Martínez Arroyo.

El Madrid empezó muy pronto a cargarse de personales, sobre todo Cristóbal, y a los 5 minutos de juego estaba con tres, por lo que el entrenador lo puso de alero pasando Rullán a una posición más retrasada. Fue un acierto porque Cristóbal, con una seguridad impresionante fue haciendo canasta tras canasta, sin que recordemos haya fallado en alguna ocasión. Atrás también se aseguró más el Madrid, quien entonces fue poniendo distancia en el marcador. Gonzalo Sagivela no estaba fino y nos dio la impresión de que se encontraba cansado.

En la segunda mitad reaccionó el Estudiantes porque también lo hizo Gonzalo Sagivela, que se mostró peligrosísimo y que en los minutos iniciales desconcertó a la defensa blanca consiguiendo tres canastas consecutivas. Pero Cristóbal, que desde el final del primer tiempo estaba con cuatro personales ya, continuó con su acierto mientras que el Estudiantes sufría la importante baja de su hombre base, Martínez Arroyo, que tuvo que abandonar la cancha por cinco personales.

Quedaban cinco minutos de juego real y el Madrid supo aprovecharlos para despegarse definitivamente y conseguir así por octava vez la Copa de Su Excelencia el Generalísimo, que recibió Luyk de manos del delegado nacional de Deportes, entregando a Gonzalo Sagivela la de subcampeón. Ferrandiz fue paseado a hombros por sus muchachos alrededor de la pista.

Dirigieron el encuentro acertadamente los señores Gárate, de Madrid y Hernández Cabrera, de Las Palmas.—Alfil.

Primer Grupo de Tercera División

(Viene de la página 15)

ASTILLERO, 1; SESTAO, 0

Santander, 26. — Alineaciones:

Astillero: Díaz; Rafa, Pepín, Peña (Cobo); Junco, Nazábal; Cañito, Cruz, Gento, Ollera y Cuco (Toca).

Sestao: Barrea; Urrutia, Argoitia, zabaleta; Núñez, Martínez; Iribarren, Arráiz (Moreno), Arbaiza, Montalvillo y Alfredo (Garralde).

Arbitró el colegiado señor Urturi, que una vez finalizado el encuentro y cuando el jugador Moreno, llamaba la atención a uno de los jueces de línea, le sacó tarjeta roja.

Por lo demás hoy caserillo.

El gol de la victoria se contabilizó a los 4 minutos de juego obra de Cañito, en jugada entre Gento y el extremo izquierdo Cuco.

El partido fue interesante, aun cuando el trámite, por cuanto el equipo montañés, desde hace ya varias jornadas se considera como equipo de categoría regional.

Por su parte el Sestao, que no pudo aspirar a mejorar categoría, jugó lo que pudo, pero con la suerte de espaldas, ya que su extremo Iribarren, tuvo dos clarísimas ocasiones de marcar goles que hubieran dado vuelta al resultado del encuentro.

Los dos bandos pusieron gran ardor en el encuentro y al final se impuso el equipo que tuvo más suerte cara al portal contrario.

Destacados por el Astillero, Junco, Gento y Cuco. Por el Sestao, Montalvillo y Arráiz.—Mencheta.

LEMOS, 1; PONTEVEDRA, 1

Monforte de Lemos, 27.—Alineaciones:

Lemos: Rey Tapia; José Antonio, Tuchó, José; Gaona, Quico (Camuel); Miguel, Seijo, Cucala, Arturo y Mundo (Vicente).

Pontevedra: Amador; Santos, Márquez, Tuto; Lorán, Saborido (Daniel); Antonio, Vavá (Rivas), Ubaldo, Amuchas y Díaz.

Los goles se marcaron en el primer tiempo.

El primer tanto subió al marcador a los ocho minutos de juego en un contrataque del Pontevedra, disparando Tuto muy fuerte desde la esquina del área. Falla Rey Tapia en la estirada y el balón se cuela dentro pasando por debajo del cuerpo del guardameta.

A los 21 minutos llega el gol del empate. Internada de Mundo por su demarcación con pase a Miguel, quien acierta en el remate, poniendo el marcador en el definitivo empate a uno.

Mal partido por ambos conjuntos, dominó más el Lemos, pero no supo sacar provecho a las facilidades que le dio el contrario, teniéndose que resaltar el juego duro y punible de la defensa pontevedresa.

En la segunda parte un ataque del equipo local con internada del delantero centro, fue un penalty clarísimo, pero el árbitro no quiso hacer nada.

Cuando faltaba poco para terminar el encuentro hay un roce entre Gaona y Antonio y el árbitro expulsó a ambos jugadores. En la primera parte había enseñado tarjeta blanca a Santos, del Pontevedra y a Seijo, del Lemos, por juego peligroso, así como a Arturo por tocar el balón con la mano.—Mencheta.

TURON, 2; GRAN PEÑA, 1

Turón, 27.—Equipos:

Turón: Josini; Carneavo, Fueyo, Blanco; Manolo, Castañeda (Rubén); Benjamín, Amarildo, Fernando, Gilabert y Ricardito (Eugenio).

Gran Peña: Ortas; Monroy, Carnero, Jorge; Suso, Paco; Coque, Carlos, Luis, Ballesta y Rivera.

Arbitró el colegiado guipuzcoano, señor Urio Velázquez, que estuvo mal. Dio el gol del equipo visitante precedido de una falta clarísima, no quiso saber de otras cometidas en el área pequeña y en los últimos minutos expulsó a Eugenio, del Turón y a Carnero, del Gran Peña.

Comenzó marcando el equipo vigués, cuando apenas habían transcurrido los diez primeros minutos de juego, en una desgraciada combinación de la defensa local. Rivera metió el pie antirreglamentariamente, burló la vigilancia de dos defensas y con suavidad batió a Josini.

En la segunda parte y a los 20 minutos, el Turón conseguiría el empate. Hay un saque de banda que ejecuta Blanco, Rubén con la cabeza envía hacia atrás y Benjamín bate a Ortas.

En el minuto 30, en jugada similar, Rubén con la cabeza, pondría el definitivo 2-1.

El partido podríamos definirlo así: querer y no poder de ambos equipos. Fuerza y coraje que supo sacar el Turón, en un encuentro que ya se daba como perdido, puesto que la codicia que puso en sus jugadas fueron las que al final le darían la victoria.

Destacados por el Gran Peña, Carnero, Suso y Rivera y por el Turón, Manolo y Amarildo.—Mencheta.

LUGO, 1; CORUÑA, 0

Lugo, 27. — Arbitró con ciertos errores el colegiado de Valladolid, Sr. González Lamarca.

C. D. Lugo: Moncho; Fariña, Tapia, Cholo; Alvarez (Vidal), Falín; Novo, Miguel, Hidalgo, Delesa (Iriarte) y Domínguez.

R. C. Deportivo Coruña: Canedo; Belló, Piña, Canosa; Canario, Rivas; Pardo, Cobas, Castro, Muñoz y Rabadeira.

Tarde de sol, estupendo terreno de juego, estadio abarrotado y ambiente de pasión por ambos bandos. Aunque el encuentro se jugaba en Lugo, las gradas estaban poco menos que equilibradas en lo de la animación, puesto que millares de coruñeses habían viajado tras su equipo histórico.

Salida de fuerza del Coruña que dio el primer susto en el minuto dos, cuando Rabadeira sirvió a los pies de Castro un balón que éste empalmó sobre la marcha, pero que el poste devolvió milagrosamente. Diez minutos de juego preciosista de las líneas media y delantera coruñesa, que llegaron a hacer auténtico encaje de bolillos con el balón, para intranquilizar constantemente la puerta luguesa.

Al minuto 14, fortísimo choque entre el defensa Alvarez del Lugo y el extremo Rabadeira del Coruña y ambos quedan tendidos en el césped. Rabadeira se recupera tras el auxilio de las asistencias pero no así Alvarez que ha de salir en una ambulancia hacia un sanatorio. Su ausencia la cubre Vidal.

Y como sucede siempre, cuando se extrema la dureza desaparece el fútbol. Los dos equipos se dedican al juego fuerte, las tarascadas suplen a las jugadas, y salen tarjetas blancas, al minuto 35 para Cobas y al 36 para Novo.

La misma tónica del patadón y adelante hasta el final de la primera parte.

Esperábamos que la serenidad de casetas se plasmase luego en el campo, pero no fue así. Desde el minuto 45 poco hay que anotar. Sólo un temate de cabeza de Castro, un testarazo de gran estilo que Moncho atrapa con una palomita con la que se luce.

El partido se decide al minuto 85. Una entrada fuerte de Canosa a Hidalgo, casi al borde del área grande con derribo, da pretexto al árbitro para señalar el máximo castigo, para nosotros exagerada decisión. Miguel es el verdugo y cumple: uno a cero ya hasta el final.

Resto, mucho trote, nervios y cansancio sobre todo más apreciable en los herculinos.

El Lugo sumo dos puntos de tranquilidad y el Real Club Deportivo de La Coruña se aproxima a un peligroso codo a codo con el Ensidesa en sus aspiraciones de ascenso.

Desde las gradas, algunas voces dirigidas al árbitro hablaban de "Oro de Avilés".—Mencheta.

FERROL, 1; LANGREO, 0

El Ferrol del Caudillo, 27. — Partido del Grupo Primero de Tercera. El Ferrol venció por uno a cero en gol marcado por Bastida al sacar con picardía una falta al borde del área. El portero que se creyó iba a rematar otro jugador se vio sorprendido. El balón entró por un ángulo.

Langreo: Oliverio (Giráldez); Medino, Fernando, José Ramón; Marino, Hidalgo (Braga); Rafa, Mendoza, Lozano, Ricardo y Mortera.

Ferrol: Crespillo; Bastida, Arturo, Aurre; Otero, Méndez; García, Arteche, Sada, Martín y Cortabitarte (Arguesa).

Arbitró, correctamente el colegiado de Salamanca, Sr. Sánchez. Enseñó tarjeta blanca a José Ramón y Medina. A éste por entrada dura a Cortabitarte, que tuvo que ser retirado en camilla.

Se lanzaron a favor del equipo local cuatro córners en el primer tiempo y uno en el segundo.

Destacaron del Ferrol, Aurre, Bastida y Arturo.

Del Langreo, los dos porteros. — Mencheta.

D. GIJON, 2; UNIVERSITARIO, 0

Gijón, 26. — Dirigió el partido que se jugó esta mañana en Gijón, el colegiado Valencia, perteneciente a Extremadura. Tuvo una labor aceptable.

Universitario: Manolín, Suárez, José Ramón, Santi, Miret, Navas, Quico, Pedro (Odriozola), Elosegui, Torres y Villaverde.

Gijón: Manolín, Javi, Fayo, Cundi, Corbato, Angelín, Miguel (Morán), Rafa, Bani, David (Cadrechas) y Pablo.

El primer gol se marcó en el minuto 37 de la segunda parte. Mano en el área del Universitario que es sancionada con penalty, y ejecutada por Cundi establece el primer gol para el Deportivo Gijón.

Segundo gol en el minuto 44, Bani se revuelve en el área, dispara bien por bajo y consigue el 2-0. En el minuto 43 de esta segunda parte Quico es expulsado del terreno de juego por acumulación de tarjetas.

El partido ha sido de neto dominio del Deportivo Gijón, que jugó muy bien, mientras el Universitario se replegó en el área y logró mantener imbatida su portería hasta ocho minutos antes del final del encuentro.

En el equipo local destacaron Cundi, Angelín y Pablo, y en el Universitario Naves, Villaverde y Miguel.—Mencheta.

VENDEDOR
con experiencia en maquinaria agrícola. Reserva colocados. Tejeda y Cía. S. L. Becerro de Bengoa, 28

BOXEO

PERICO FERNANDEZ, autorizado a defender su título contra el thailandés Suangim

México, 27. — El profesor Ramón G. Velázquez, presidente del Consejo Mundial de Boxeo, informó hoy que ha autorizado que el peso welter junior español, Perico Fernández, defienda su corona de campeón mundial de la categoría, frente al thailandés Sansak Suangim, en julio próximo en Bangkok.

Velázquez dijo que recibió un cablegrama del presidente de la Federación Española de Boxeo, señor Sáinz Heruta solicitando el permiso del CMB para esa confrontación.

La autorización ha sido concedida de inmediato, ya que Sansak está clasificado entre los diez primeros en esta División y además Perico Fernández tiene derecho a realizar una defensa opcional de su corona.—Alfil.

TENIS

NASTASE ganó también el Torneo Primavera de CHAMARTIN

Y Orantes fue otra vez el finalista derrotado

Madrid, 27. — Ilie Nastase ha vencido a Manuel Orantes por 7-6, 6-1, 2-6 y 6-3 en la final del Torneo de Primavera disputada hoy en las pistas del Club de Chamartín.—Alfil.

QUINIELA GANADORA

Siete variantes

1.	R. Sociedad-R. Madrid ...	X
2.	Murcia - Zaragoza	2
3.	Elche - At. Bilbao	1
4.	Granada - Barcelona	2
5.	Betis - Málaga	1
6.	Celta - Gijón	1
7.	Español - Valencia	1
8.	Las Palmas - Hércules ...	X
9.	At. Madrid - Salamanca .	X
10.	Valladolid - Alavés	1
11.	Oviedo - Sevilla	1
12.	Tarragona - Cádiz	X
13.	San Andrés - Córdoba ...	1
14.	Baracaldo - Burgos	2

REGIONAL PREFERENTE

Victoria del Venta de Baños y empate del Guardo

Resultados:

Cacabelos-Cultural Promesas	4-2
Peñaranda-Ponferradina	4-4
Burgos Promesas-Astorga	6-0
Zamora-La Bañeza	1-0
Arandina-Toro	2-0
VENTA DE BAÑOS-Benavente	4-3
San Juan-Ciudad Rodrigo	4-0
Sava-Medinense	0-2
Bembibre-Valladolid Promesas	1-1
GUARDO-Cuéllar	1-1

CLASIFICACION

	J.	G.	E.	P.	F.	C.	Ptos.
1.—Zamora	33	23	6	4	63	18	52+18
2.—Burgos Pr.	33	21	7	5	71	19	49+15
3.—Valladolid Pr.	33	17	10	6	61	23	44+12
4.—Cultural Pr.	33	18	7	8	68	38	43+ 9
5.—Ponferradina	33	18	7	8	61	43	43+ 9
6.—Cacabelos	33	17	5	11	58	44	39+ 5
7.—C. Rodrigo	33	16	7	10	62	48	39+ 3
8.—Arandina	33	16	4	13	58	37	36+ 2
9.—GUARDO	33	14	7	12	56	44	35+ 3
10.—Cuéllar	33	13	8	12	51	39	34
11.—La Bañeza	33	14	5	14	50	46	33+ 1
12.—V. DE BAÑOS	33	14	4	15	60	69	32— 2
13.—Bembibre	33	11	7	15	54	65	29— 3
14.—Benavente	33	9	10	14	36	51	28— 4
15.—Peñaranda	33	9	8	16	51	82	26— 8
16.—Medinense	33	8	7	18	31	39	23— 9
17.—Toro	33	7	8	18	40	75	22—10
18.—Sava	33	8	3	22	25	70	19—15
19.—San Juan	33	7	5	21	35	75	19—11
20.—Astorga	33	4	8	21	44	76	16—16

PARTIDOS PARA EL JUEVES

Ponferradina-Cultural Promesas (1-1)
Astorga-Ponferradina (1-5)
La Bañeza-Burgos Promesas (0-4)
Toro-Zamora (0-5)
Benavente-Arandina (1-4)
San Juan-V. BAÑOS (0-1)
Medinense-Ciudad Rodrigo (1-2)
Valladolid Promesas-Sava (2-0)
Cuéllar-Bembibre (1-1)
GUARDO-Cacabelos (0-1)

Los resultados entre paréntesis corresponden a la primera vuelta.

PARTIDOS PARA EL DOMINGO

Cacabelos-Ponferradina (1-2)
Cultural Promesas-Astorga (2-0)
Peñaranda-La Bañeza (0-3)
Burgos Promesas-Toro (4-0)
Zamora-Benavente (1-1)
Arandina-San Juan (1-3)
VENTA DE BAÑOS-Medinense (0-1)
Ciudad Rodrigo-Valladolid P. (0-5)
Sava-Cuéllar (0-3)
Bembibre-GUARDO (2-4)

Los resultados entre paréntesis corresponden a la primera vuelta.

MUEBLES MAHER
GRANDIOSA AMPLIACION Y EXPOSICION
50 DORMITORIOS MONTADOS, COMO LE GUSTARIA VER EN SU PROPIA CASA
SENSACIONALES BENEFICIOS Y GRANDES FACILIDADES DE PAGO
Muebles MAHER... defiende su economía
REPUBLICA ARGENTINA, 24

M.C.D.2022

2.ª DIVISION

A pesar del árbitro, el Oviedo pudo con el Sevilla y es líder

0-1 en Lasesarre: El BURGOS hundió al BARACALDO

El Sabadell, derrotado a domicilio por el Barcelona Atlético, firme candidato al descenso

El MALLORCA borró un negativo en Vallehermoso, ante el RAYO

Aparatosa goleada del Córdoba frente al San Andrés

BARACALDO, 0; BURGOS, 1

Baracaldo (Vizcaya), 27.—El Burgos ha ganado por un gol a cero (0-1) al Baracaldo, en partido de Segunda División disputado en el campo de «Lasesarre». El primer tiempo finalizó con este mismo resultado.

Arbitró el encuentro el colegiado andaluz señor Andújar, a cuyas órdenes los equipos formaron así:

Baracaldo: Bilbao; Zuluaga, Abiega, Carlos (Juan Carlos); Tito, Oñaederra; Carmelo (Ortiz), Benito, Larreina, Tasio y Garay.

Burgos: Gorospe; Soroa, Raúl, Gómez; Nozal, Sistiaga; Machicha (Quini), Garrido, Navarro, Valdés y Juanjo.

En el minuto 44 del primer tiempo, Sistiaga consigue el único gol del partido a pase de Garrido.

El Baracaldo, dada su situación en la tabla, ha jugado con muchos nervios. Todo lo contrario del Burgos que ha atacado con aplomo y seriedad.

La victoria del conjunto burgalés es justa, ya que ha tenido más y mejores ocasiones de gol, gracias a los rápidos contrataques de sus delanteros.

En el Burgos han destacado Gorospe, Gómez y Sistiaga. En el Baracaldo los mejores han sido Bilbao y Oñaederra.—Alfil.

SABADELL, 2; BARCELONA AT., 3

Sabadell (Bárcelona), 27.—El Sabadell ha sido derrotado por dos goles a tres por el Barcelona Atlético en partido de fútbol correspondiente al Campeonato Nacional de Liga de Segunda División.

Al descanso se llegó con ventaja visitante por dos goles a cero.

Arbitro: Sr. Congregado, del Colegio Extremeño.

Alineaciones:

Sabadell: Martínez; Bambi, Fernández, Lavín; Santi, Roselló, Vall-Llovera, Rodríguez, Palau, Estéfano y Sergio. En la segunda parte, Zaldúa y Juanin sustituyeron a Estéfano y Bambi.

Barcelona Atlético: Castell; Fuster, Corominas, More; Sánchez, Salmo; Fortes, Macizo, Durán, Rusky y Carrasco. En el minuto 35 de la segunda mitad, Mir sustituye a Carrasco.

El primer gol del partido llegó a los tres minutos de juego al transformar Forté un penalty con que había sido castigado el equipo local. En el 29, Durán consigue el dos a cero visitante.

En el minuto 15 de la segunda parte, Fuster, de fuerte disparo, consigue el tres a cero. Roselló acortaría distancias en el minuto 17 al conseguir el primer gol de su equipo. Tres minutos más tarde, Zaldúa marca de cabeza, pero el señor Congregado anula el gol por fuera de juego. El partido se detuvo por cinco minutos. El campo se llenó de almohadillas y los jugadores del Sabadell discutieron con el árbitro. A resultas de la discusión fueron expulsados Roselló y Zaldúa. Una vez limpiado el campo de almohadillas siguió el juego, violento por ambas partes. Poco antes del final, Fernández, de Penalty, consigue el dos a tres para su equipo, con el que finalizaría el partido.

Los goles tempranos dieron tranquilidad al equipo filial del Barcelona, lo que le permitió desarrollar un juego más tranquilo y técnico que el equipo local, al que la premiosidad de los puntos le hizo ir contra reloj durante todo el encuentro. No obstante, el resultado puede considerarse justo, ya que su juego y sus oportunidades fueron mejores que los de los locales.—Alfil.

TARRAGONA, 1; CADIZ, 1

Tarragona, 27.—El Tarragona y el Cádiz han empatado a un gol en partido de fútbol, correspondiente al Campeonato Nacional de Liga de Segunda División.

Al descanso se llegó con mínima ventaja visitante.

Arbitro: Sr. Acebal, del Colegio Asturiano.

Equipos:

Tarragona: Lapiedra; Angel, Guerra, Pani, Robles, Prieto; Castillo, Campany, Roldán, Cabrera y Masferrer.

Cádiz: Bonilla; Cenitagoya, Díaz, Puig, Herrero, Ibáñez; Lloret, Mane Isauro, Villalba y Farias.

En la segunda parte Carballo salió por Villalba y Soriano por Puig.

A los 42 minutos, centro de Farias sobre Lloret, quien marca de cabeza, adelantando al Cádiz en el marcador. A los 75 minutos, Campany logra el gol del empate, que ya sería definitivo.

Las mejores y más claras oportunidades de gol estuvieron a favor de los locales, pero la mala fortuna y la lentitud de los granates hicieron que se desaprovecharan. La jugada crucial del partido fue en el minuto 17 de la segunda parte, al decretar el árbitro penalty contra el Cádiz. Lo lanzó Prieto, flojo y mal colocado y Bonilla lo neutralizó. A partir de este momento, los nervios hicieron aparición en los jugadores tarraconenses y su juego descendió, aunque pudo lograr el tanto del empate.—Alfil.

CASTELLON, 4; ORENSE, 1

Castellón de la Plana, 27.—El Castellón ha derrotado por cuatro goles a uno al Orense, en partido de Segunda División jugado esta tarde en el estadio Castalia.

Arbitró el castellano Soriano Aladred. Muy protestado.

Equipos:

Castellón: Racic; Martín Santos, Ramón, Babiloni; Cayuela, Andrés; Tonín, Saura, Cioffi, Ruiz y Claramunt (Leandro).

Orense: Fonseca; José Luis, Birichinaga, Casimiro; García Blanco, Ordax; Pousada, Tucho, Chinchurreta (Pachín), Quirós (Nelinho) y García.

El primer tiempo terminó ya con ventaja castellonense de dos goles a cero. Marcó a los 6 minutos, Andrés, empujando un balón que se le escapó al portero y a los 37 Cioffi, entrando en plancha, consiguiendo el segundo.

En la continuación, a los 7 minutos Ruiz recibió un balón totalmente desmarcado y batió a Fonseca. Dos minutos más tarde, el árbitro castigó con penalty al Castellón y Quirós consiguió el gol de su equipo.

El último gol se produjo a los 22 minutos en golpe indirecto cerca del Orense; sacó Tonín y Saura remató.

El Castellón dominó más, aunque no dejaba controlar el balón; tuvo varias ocasiones para incrementar el tanteo.—Alfil.

OVIEDO, 1; SEVILLA, 0

Oviedo, 27.—Se ha disputado esta tarde en el estadio «Carlos Tartiere» el encuentro de fútbol correspondiente al Campeonato Nacional de Liga

(Continúa en la página 14)

NECESITO
PALISTA
de Retro, Poclain
y Caterpillar
para Valladolid.
Imprescindible buenas referencias.
Presentarse en Polígono de Argales, Parcela 141. Valladolid, de 8 a 10 mañana y 5 a 8 tarde.

LOS OTROS 3 GRUPOS DE TERCERA DIVISION

GRUPO SEGUNDO

Mirandés, 0; Michelín, 2.
At. Madrileño, 0; R. Unión, 2.
Salmantino, 1; San Sebastián, 3.
Béjar, 1; Pegaso, 0.
Eibar 3; Calahorra, 0.
Getafe, 1; Castilla, 1.
Logroñés, 3; Guadalajara, 2.
Torrejón, 1; Arganda, 1.
Osasuna, 3; Carabanchel, 2.
Tudelano, 2; Moscardó, 1.

GRUPO TERCERO

Vinaroz, 1; Algemesí, 0.
Onteniente, 1; Poblense, 0.
Yeclano, 4; Ciudadela, 0.
Gerona, 2; Tortosa, 0.
Levante, 3; Lerida, 0.
Manresa, 3; Mestalla, 0.
Huesca, 0; Villarreal, 1.
Calella, 3; Tarrasa, 0.
Ibiza, 4; Villena, 0.
Constancia, 2; Olímpico, 0.

GRUPO CUARTO

Badajoz, 1; Algeciras, 1.
Hellín, 2; Melilla C. F., 0.
Portuense, 2; Extremadura, 0.
Eldense, 8; Linares, 2.
San Fernando, 1; Almería, 0.
Jerez, 1; Ceuta, 1.
Marbella, 1; R. Granada, 0.
Jaén, 1; C. Sotelo, 1.
S. D. Melilla, 2; Orihuela, 0.
Linense, 0; Cartagena, 0.—Alfil.

Arbitros para la jornada de Liga del próximo jueves

TOLLAR en "La Balastera"

Madrid, 26. — Los árbitros designados para la jornada del campeonato Nacional de Liga, que se jugará el próximo día 1 de mayo, son los siguientes:

PRIMERA DIVISION

Zaragoza-R. Madrid, Pascual Tejorina.
Athlétic-Murcia, López Samper.
Barcelona - Elche, Martínez Bánegas.
Málaga-Granada, Crespo Aurre.
Sporting-Betis, Santana Páez.
Valencia-Celta, Tomeo Palanqués.
Hércules-Español, Sáiz Elizondo.
Salamanca-Las Palmas, Olavarria González.
At. Madrid-R. Sociedad, Navarrete Antiñolo.

SEGUNDA DIVISION

Huelva-Mallorca, Acebal Pezón.
Alavés - Tenerife, Fandos Hernández.
Barcelona At.-Valladolid, Fernández Quirós.
Orense-Sabadell, Marticorena Aburuzaga.
Sevilla-Castellón, Carreira Abad.
Cádiz-Oviedo, Campillo Llor.
Córdoba-Tarragona, Sánchez Armiñio.
Burgos-San Andrés, Jiménez Sánchez.
Leonesa - Baracaldo, Carreño Arquimbau.
Racing - Rayo Vallecano, Sánchez Pueyo.

TERCERA DIVISION
Grupo Primero

Sestao-Torrelavega, Nieva Cabo.
Caudal-Astillero, Condon Uriz.
Coruña-Ensidesa, Sarasua Olmedo.
Gran Peña-Lugo, Chao Alonso.
Universitario-Turón, Estremo Coscolín.
Pontevedra - Gijón, González Lamarca.
Langreo-Lemos, Lucas Meléndez.
Palencia-Ferrol, Tollar Benarte.
Guecho-Bilbao At., Díez Martínez.
Basconia-Guernica, Martínez Hernando.—Alfil.

Baloncesto

Copa femenina

Madrid, 27.—Resultados de los partidos de vuelta de cuartos de final del Campeonato de España femenino de baloncesto, jugados hoy:

Piceff, 72; Celta, 43.
Tabacalera, 65; Medina Lérida, 45.
Mataró, 57; Hispano Francés, 34.
Creff Madrid, 77; Creff Gerona, 52.

Se califican para las semifinales: Piceff, Mataró, Creff Madrid y Tabacalera.—Alfil.

1.er GRUPO DE 3.ª DIVISION

Llenazo en Lugo, con derrota del Coruña

Apurado triunfo del ENSIDESA, frente a un CAUDAL peleador y a la defensiva

1-0: Ferrol y Langreo, un partido de aburrimiento

Otro positivo para el Pontevedra en MONFORTE DE LEMOS

BASCONIA, 2; GUECHO, 1

San Miguel de Basauri, 27.—Equipos:

Basconia: Aguirre; Betzuen, Madariaga, Javi Zabala; Yosu Zabala, Salazar (Urruchurtu); Fortea, Amezaga, Uriarte (Blas), Toño y Antolín.

Guecho: Urrutua; Anerasturi, Juan Tomás, Petrañas; Amézaga, Elías; Iztueta, Nando (Fernando), Macías, Durango y German (Urbiola).

Comenzó marcando el Guecho, a los 13 minutos, obra de Aberasturi, quien desde fuera del área lanzó un tiro fuerte y raso que batió a Aguirre.

En el minuto 35 hay un tiro indirecto dentro del área guechotarra y Amézaga envía a Salazar, éste chuta, rechaza la barrera, vuelve el balón a poder de Amézaga, quien establece el empate a uno.

En la continuación, a los 25 minutos, Fortea consigue el segundo gol.

El partido se ha caracterizado por la mucha fuerza de ambos contendientes. Empezó dominando el Guecho, que sólo pudo aguantar los primeros diez minutos para después desfondarse. Lo mismo ocurrió en la segunda mitad en que el Basconia, apenas transcurrido el primer cuarto de hora empezó a mandar, aunque mas bien parecía que estaba jugando en campo contrario que en propio feudo, ya que se limitó a aguantar las tarascadas del equipo visitante y nada hizo por aumentar la ventaja.

Destacados por el Basconia Fortea Amézaga y Uriarte, y por el Guecho, Iztueta.—Mencheta.

GUERNICA, 3; TORRELAVEGA, 0

Guernica, 27.—Equipos:

Guernica: Yosu; Ealo (Bazterrechea), Bernardo, Barrenechea; Cerezo, Imaz; Sasiaín, Chopitea, Sebas Arteche I y Primi (Barascáin).

Torrelavega: Sátur; Poo, Quico Ochoa; Pedrito, Rasilla; Baños, Platas, Portillo (Zabala), Rubio y Manolín (Pachín).

Arbitró el colegiado guipuzcoano señor Martínez Hernando, que estuvo bien.

A los nueve minutos hay un centro de Arteche por la izquierda que recoge Primi, quien de volea bate a Sátur.

En el 37, saque de banda de Bazterrechea fuerte. El balón va a poder de Sasiaín, quien a placer y solo establece el 2-0 con que terminó la primera mitad.

En el minuto 29 de la continuación, centro de Ealo y Barasoain en posición óptima bate de nueva al meta montañés, estableciendo el definitivo 3-0.

En este encuentro en el que el Torrelavega aventaja dos puntos al equipo guerniqués, se jugaban mucho ambos equipos dada su clasificación, pero el Guernica, una vez más, ha demostrado que la mala suerte se cebó en las primeras jornadas de la Liga, porque dominó absolutamente en la primera mitad, dejando que el Torrelavega tuviera una sola ocasión de batir la portería vizcaína.

En el segundo tiempo, con juego menos vistoso, pero animado, los contrataques montañeses se sucedieron aunque sin peligrosidad para el portal guerniqués.

Destacaron por el Guernica, Imaz y Sebas, y por el Torrelavega, Quico.

ENSIDESA, 1; CAUDAL, 0

Avilés, 26. — Equipos:

Ensidesa: Lombardía; Ballina, Atucha, Esteban; Gonzalo, Raya; Sancayetano, Novo, Teca, Valdés (Rico) y Javi.

Caudal: Benjamín; Chechu, Moli, Faustino; Martín I, Andrino; Campillo, Manolín, Eladio, Juan y Diego.

Arbitró el colegiado guipuzcoano, señor Extremo Coscolín, que estuvo mal.

El gol que daba los puntos al equipo local subió al marcador a los 38 minutos de la segunda parte, cuando un defensa rechazó un córner sacado por Javi. Rico se hizo con el balón, burló a un zaguero y ante la salida de Benjamín, elevó el esférico hasta el fondo de la red.

El encuentro se caracterizó por el constante dominio local, aun cuando habría que dividirlo en dos partes. Una primera con el Caudal que salió a defender su meta, sacando balones y destruyendo juego, y una segunda mitad en la que el equipo local estuvo constantemente al ataque, hasta tal extremo que hubo durante muchos minutos en el que sólo se encontraba en su propio terreno el meta Lombardía. El Ensidesa pudo vencer por mayor diferencia de goles, pero la buena actuación del portero Benjamín dejó la victoria en la mínima diferencia.

Destacaron por el conjunto local Atucha, Esteban, Sancayetano y sobre todos Javi, y por el Caudal, Benjamín y Faustino, junto al extremo Diego, el hombre más peleón de los caudalistas.—Mencheta.

(Continúa en la página 14)

Pablo García Fernández
Marmolista-Lapidario
Exposición y ventas:
Avda. Simón Nieto, 4. PALENCIA
Teléfono 714219

BALONMANO

Resultados de Copa

Madrid, 27. — Los resultados de los encuentros de ida de dieciseisavos de final del campeonato nacional Copa de S. E. el Generalísimo, de balonmano, han sido los siguientes:

Don Bosco, 16; At. Madrid, 23.
Donibane, 20; Calpisa, 34.
Arrate, 32; Palautordera, 17.
Academia Octavio, 20; Bofarull, 11.
Gerona, 22; Gaztelueta, 18.
Salleko, 11; Granollers, 19.
La Salle Buelna, 12; Barcelona, 31.
Vallehermoso, 16; San Antonio, 16.
Dominicos, 9; Sporting Salesiano, 21.
Beti-Onak, 13; Grupo Covadonga, 8.
Helios, 18; Puerto Sagunto, 12.
Bidasoa, 20; Teucro, 13.—Alfil.

JULIO G. PUENTE LLAMAS
HA TRASLADADO SU CONSULTA A:
Calle BECERRO DE BENGOA, 3º, 6.º, Izquierda

Motorismo

Accidente múltiple sobre la pista del circuito de IMOLA

Cuatro pilotos italianos, heridos

Imola (Italia), 27. — Vinicio Salmi, Luigi Torelli, Franco y Tommasso Piccirilli, son los cuatro pilotos, todos italianos, que resultaron lesionados hoy en el múltiple accidente ocurrido al comienzo de la carrera de la categoría de 50 centímetros cúbicos, "Trofeo Citta di Forli" disputada en el circuito de Imola como tercera prueba del Campeonato Italiano de Motociclismo.

Uno de los cuatro pilotos heridos, Tommasso Piccirilli, ha tenido que ser trasladado urgentemente al Hospital "Belaria" de la ciudad de Bolonia, con presunta fractura del cráneo; los otros tres han quedado hospitalizados en Imola, y según han hecho saber los médicos, se hallan fuera de peligro, y al parecer, únicamente sufren contusiones y escoriaciones múltiples, así como una probable fractura de fémur en el caso de Salmi.

El accidente —en el que resultaron envueltos otros varios pilotos, entre ellos el venezolano Cecotto, que salieron completamente ¡ilesos— se produjo hacia la mitad de la segunda vuelta de la carrera, cuando Salmi sufrió una caída en la "Curva de las aguas Minerales" mientras marchaba en primera posición, delante de Giacomo Agostini y Johnny Cecotto.

Tras los momentos de confusión y desconcierto que se produjeron en la pista, varias ambulancias acudieron al lugar del accidente y trasladaron urgentemente a los pilotos lesionados hasta el ambulatorio médico del circuito, quedando en tanto interrumpida la carrera de los 350 centímetros cúbicos.

Al cabo de casi una hora, y después de haberse confirmado que eran completamente infundados los rumores que señalaban la existencia de víctimas, una comisión controló el estado de la pista, y decidió hacer proseguir el "Trofeo Citta di Forli", con la disputa de la carrera reservada a las máquinas de 125 centímetros cúbicos.—Alfil.

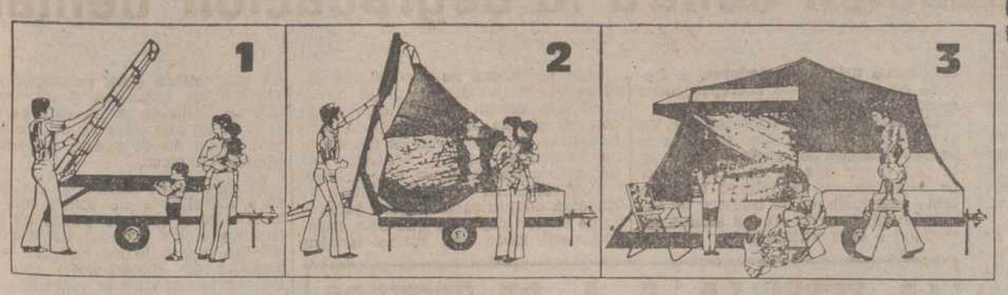

SOLO PESA 190 Kgs.
ADAPTABLE A CUALQUIER AUTOMOVIL
SU TIENDA LISTA EN 15" CON EL NUEVO COMBI-CAMP 1900
UNICO EN SU GENERO EN EL MUNDO DEL "CARAVANING"
PIDA UNA DEMOSTRACION A SU DISTRIBUIDOR EXCLUSIVO
ELECTRO-RECAMBIOS SOTO
Avda. Cardenal Cisneros, 24 PALENCIA

PARA HACER MUSICA EN CASA
SOUNDER de HAMMOND

DISTRIBUIDOR EXCLUSIVO
Gaher Shop
la empresa del sonido mas avanzado
Avda Valladolid 3 Telf 72 11 66 PALENCIA
Pº de Zorrilla 44 Telf 23 85 44 VALLADOLID

M.C.D.2022

Novedades Editoriales

Luis Bonilla.—BREVE HISTORIA DE LA TECNICA Y DEL TRABAJO. 150 Ptas.

Luis Aragón.—TIEMPO DE MORIR. 200 Ptas.

Amando de Miguel.—SOCIOLOGIA DEL FRANQUISMO. 380 Ptas.

Fernando Díaz-Plaja.—MIS PECADOS CAPITALES. 300 Ptas.

Torcuato Fernández Miranda. — ESTADO Y CONSTITUCION. 750 Ptas.

SECCION DE LIBRERIA

I. G. DIARIO-DIA

Mayor, 99. Teléfono 722690

GRAFICAS AGUADO

Mayor, 98. Teléfono 722784

Y recuerde que en PAPELERIA, objetos de Escritorio, IMPRENTA podemos ofrecer calidad y precios

tv.e. PROGRAMAS PARA EL DIA 29

PRIMERA CADENA

13,45: Carta de ajuste. «Canciones sin palabras».—14,00: Programa regional simultáneo.—14,14: Apertura y presentación.—14,15: Aquí, ahora. Programa informativo.—15,00: Telediario. Primera edición.—15,30: Telerrevista. Mundo Pop.—16,00: Brigada especial: «Tira y afloja».—17,00: Vuelta Ciclista a España. «Ovtava etapa, desde Benidorm».—17,20: Despedida y cierre.—18,45: Carta de ajuste. Frang Pourcel interpreta temas de los Beatles».—19,00: Apertura y presentación.—19,03: Avance informativo.—19,05: El campo. Información agraria.—19,10: Un globo, dos globos, tres globos. Para los pequeños. Caballo Negro: «Dinero en bolsillo». 3 programa 3. Dibujos animados: «Profesor Kitzel: La pirámide de Cheops».—20,30: Las instituciones.—21,00: Telediario. Segunda edición.—21,30: Vuelta ciclista a España. Resumen de la etapa.—21,45: Como bailan los caballos andaluces.—23,25: Ultimas noticias.—23,30: Reflexion. Espacio religioso.—23,35: Despedida y cierre.

SEGUNDA CADENA

19,30: Carta de ajuste. «Flamenco: Cantes de Cádiz».—20,00: Presentación y avances.—20,01: Polideportivo. Actualidad deportiva.—21,30: Noticias en el segundo programa. Información nacional e internacional.—22,00: Original: «La carta».—22,30: Opera. «Madame Butterfdy».—23,30: Ultima imagen.

AVA GARDNER y su último acompañante

Después de una ausencia de diez años ha regresado al cine Ava Gardner, primero con «Terremoto», ya estrenada y ahora rodando la película «The Kick Back», con Dirk Bogard en el pueblo austriaco de Gmunden.

Ava Gardner, la gran actriz que triunfó después de recorrer el camino del éxito paso a paso, vuelve a estar de actualidad con el rodaje de «Tke Kick».

Pero en esta ocasión la guapa actriz de 53 años no está sola. La acompaña su último Boy-friend, el tenedor de libros inglés John Burdett Prince, de 31 años, que últimamente viene acompañando con asiduidad a la estrella cinematográfica.

Ava Gardner y John Burdett Prince llevan juntos tan sólo unos meses, pero todo hace presagiar que la Gardner ha encontrado la felicidad junto a Burdett, quien podría ser, por su edad, hijo de Ava.

En las fotografías, Ava Gardner sorprendida junto a su novio durante una pausa en el rodaje de «Tke Kick Back» y durante unas escenas de la película junto a Didk Bogard.

(PYRESA)

ALMACEN BISUTERIA

Desea nombrar Representante para las provincias de Valladolid, Zamora, Salamanca y Palencia. Indispensable contar con vehículo propio y estar introducido en Joyerías, Boutiques, Perfumerías, Bazares, etc. Interesados escribir con amplias referencias al **Apartado 486 de VIGO.**

Así se fabrica un mito musical en España

Los trapos sucios del mundo del disco

Emisoras de radio, listas de éxitos y un gran aparato publicitario, son los factores que determinan el éxito o el fracaso de un disco

Detalle de una mesa grabación en uno de los estudios españoles más utilizados. Junto a ella, uan Carlos Calderón.—(Foto PYRESA).

Usted, amigo lector, se habrá preguntado en infinidad de ocasiones, cómo es posible que un artista determinado o un grupo, llegara al nivel máximo de popularidad y se escucharan sus canciones hasta la saciedad, cuando ni siquiera tiene idea de lo que es cantar; cuando el tema que interpretaba era horrible, y cuando, además, el "cantante" en cuestión, carecía de toda personalidad. Pero, ¡ah! amigo mío. Para que todo esto fuera posible, este "señorito", tenía tras de sí el departamento de promoción de una importante firma discográfica, que hizo posible, en un tiempo record, lo que él, durante toda su vida, nunca hubiera logrado.

PROMOCION

Hoy día, en esta sociedad de consumo en que vivimos, sin promoción, que es un sobrenombre más o menos encubierto de la publicidad, no hay producto que se venda o que pueda darse a conocer. La promoción, en este caso discográfica, significa dar publicidad, dar a conocer a tal o cual grupo o cantante, con el fin de que sus discos se vendan y que ascienda puestos en las listas de éxitos, aunque en muchas ocasiones, importa más lo primero que lo segundo.

Los discos nuevos de los cantantes, se envían a los señores que en las emisoras de radio del país, están encargados de los programas musicales, y naturalmente, también a las discotecas de las citadas emisiones. Los discos en cuestión, una vez recibidos empiezan a "funcionar", pero existe la posibilidad de que un determinado intérprete, no agrade al presentador de turno. ¿Qué hacer entonces? Ahí ya, interviene la amistad que el "promocionero" de la casa de discos tenga con ese locutor, para que el disco comience a sonar insistentemente, y conste que digo "amistad", y ninguna otra palabra que signifique algo "sucio", porque pensando con buena fe, no creo que nadie se venda. Eso sí, se deja "influir". Unas cuñas publicitarias, un viaje a presenciar una actuación, una "atención" a tiempo, pueden ser los motivos de que aquél cantante que "no gustaba", sea desde entonces, el mejor de España, y habrá que llevarlo al número uno. Luego, aquel privilegiado puesto se conseguirá o no, pero la labor está hecha. De todas formas esto son males menores.

LAS LISTAS DE EXITOS

Pero, sin duda alguna, una de las mayores y mejores maneras de influir en el gusto del público, son las denominadas "listas de éxitos". Esto es, una serie de títulos de canciones de actualidad que se encuentran clasificadas del 1 al 100, del 1 al 50, etcétera. Es seguro que la persona —joven o madura—, que al entrar en un comercio de discos, se encuentre con una de estas listas. Lógicamente, si no se halla muy al tanto de lo que "está de moda" en materia musical, irá rápidamente, a pedir aquellos temas que se encuentran clasificados en los primeros lugares de esas clasificaciones, pues supone que si están allí, ha sido porque lo ha votado el público, o porque «técnicos" en la materia han creído oportuno darlos a la popularidad. Pero ¿cómo se confecciona una lista de éxitos?

Generalmente, las listas de éxitos que existen en nuestro país, proceden de otros tantos programas de radio que, a diario, lanzan sus canciones al aire para que los oyentes de esos programas —integrados, por regla general, por gente joven—, voten por las canciones que más les agraden. Con los votos recibidos y siguiendo un baremo de mayor a menor, se van clasificando los títulos votados. Este es el sistema general, pero es que hay otros sistemas. Por ejemplo el insistir constantemente con un disco, o varios discos, durante varias veces al día —muchas—, para mentalizar al público oyente sobre esos objetivos. Naturalmente, el reflejo queda patente en las citadas listas, logrando en pocas semanas encumbrar los temas que en un principio se habían propuesto los departamentos de promoción de las casas de discos, en combinación con los realizadores de aquellos programas radiofónicos. Pero, hay más. Muchas de las citadas listas de éxitos, admiten publicidad que será impresa en el mismo "poster" que contiene la lista, y que como "ocmpensación" —es de conciencia—, incluirá los títulos de los discos, origen de aquella publicidad.

También, existen las revistas "especializadas", aunque verdaderamente, son pocas las realmente especializadas en el mundo del disco. La mayoría, están financiadas por las páginas de publicidad concedidas por las casas de discos, ofreciendo reportajes de artistas de aquellas firmas que han anunciado a algunos de sus artistas en las citadas publicaciones como compensación. También, existen algunas que, a cambio de un determinado número de radiaciones en algunas emisoras, de una canción, ofrecen la posibilidad de publicar un poster, a todo color del artista de turno. Y, cosa asombrosa, en muchas de las ocasiones, hay que esperar un turno de varias semanas, para que este "poster" se publique. Cuando falla la publicidad de las diferentes marcas, estas "revistas", se vienen abajo, como ha sucedido en muchas ocasiones y muy recientemente.

Las emisoras de radio, son el principal vehículo de promoción discográfica.

LOS PRINCIPIANTES

Todo lo que hasta ahora hemos hablado, se refiere al disco como producto de venta. Figura muy importante en este aspecto, son los principiantes o "intrusos", que de mil y una formas consiguen "colarse" en emisoras de radio o televisión —en este medio menos— tratando de conseguir un programa. Una vez que la obtienen, se creen más que nadie, y en lugar de utilizar los discos de la discoteca de la emisora correspondiente, solicitan de las diferentes firmas discográficas envíos periódicos de novedades, porque según ellos, "gustan de trabajar con discos propios". Las marcas discográficas, ven en este principiante, que normalmente suele pontificar en sus comentarios sobre tal o cual canción, o sobre los cantantes y conjuntos que presenta, a un nuevo colaborador para los fines que se han propuesto: hacer sonar sus canciones el mayor número de veces posible, sin detenerse a pensar si es un irresponsable o un oportunista, el sujeto en cuestión.

LOS ARTISTAS

Sinceramente, hay que confesar que el panorama discográfico en nuestro país, de unos años a esta parte ha experimentado una enorme expansión, debido al nivel de vida y al poder adquisitivo, así como a la afición musical de los españoles que, últimamente, también ha ido en aumento. Esto lógicamente, ha demandado un mayor número de artistas. Pero ¿son tan buenos todos los que hoy están en candelero? Creemos que no. La mayoría son un auténtico producto de la promoción, a que durante bastante tiempo y de una forma incesante, han mantenido sus firmas discográficas. Si esta promoción cesase, veríamos cómo el artista objeto de ella, caería en el más profundo de los olvidos. Esto prueba que en la mayoría de las ocasiones, no existe una base sólida para mantener a ese determinado artista en el podium de la popularidad, porque carece de toda calidad como para "caminar" por sí solo.

De todas las maneras, los cantantes que hoy aparecen discográficamente, deben agradecer mucho a los estudios de grabaciones. Hoy en nuestro país, tenemos estudios de grabación, tan importantes y con semejantes medios como pueda haberlos en cualquier otro país. Si algunos de nuestros artistas afirman haber grabado su disco en Londres o Estados Unidos, lo hacen creyendo que con ello, ayudan a hacer publicidad al disco que publican, cuando posiblemente en España lo hubieran hecho igual y por mucho menos dinero.

CONSEJOS AL CONSUMIDOR

Entonces, usted se preguntará: ¿es que todos los discos son malos, carecen de calidad y por lo tanto de interés? No, ni mucho menos. Hoy en España se hacen discos que pueden competir en cualquier mercado mundial en igualdad de condiciones. De todas las maneras, cuando compre un disco, no lo haga por publicidad. Olvídese de las listas de éxitos y de las emisoras de radio. Si verdaderamente le gusta algún tema, cómprelo por eso sencillamente. Será la mejor forma de contribuir a que el mundo español del disco sea como todos deseamos: audible, pleno de calidad, y exportable. Tres cosas difíciles de conseguir, pero no imposibles.—(Pyresa).

El disco ya está en la calle, la promoción ejercida por diferentes conductos logrará buenas ventas.

GANADEROS, AGRICULTORES, TRATANTES, INDUSTRIALES, CARNICEROS, VETERINARIOS, ING. AGRONOMOS

«Ferias, Mercados y Mataderos»

ES LA REVISTA DEL CAMPO ESPAÑOL

Publicación mensual de orientación agrícola y ganadera, con un Suplemento Semanal Informativo de precios del ganado y productos agrarios.

La suscripción, por 12 meses, sólo cuesta 650 pesetas.

A usted, si no está suscrito, le invitamos a suscribirse.

BOLETIN de SUSCRIPCION

—oOo—

Nombre .....

Apellidos .....

Domicilio .....

Localidad .....

Provincia .....

Se suscribe a la revista nacional "FERIAS, MERCADOS Y MATADEROS", cuyo importe es una anualidad, 650 pesetas, abonará contra reembolso al recibir el primer envío de la revista mensual y Suplemento semanal.

.....de.....de 19..

(*Firma*):

Envíese a:

«FERIAS, MERCADOS Y MATADEROS»

Gran Vía, 19 — Salamanca

RINCON AMENO

CRUCIGRAMA

NUMERO 297

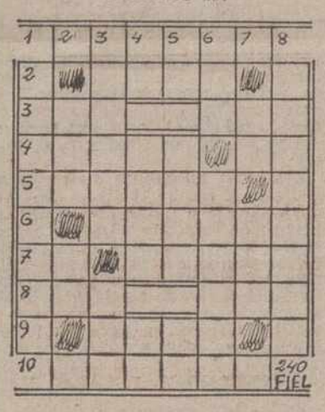

Horizontales: 1: Encallase un barco en la arena. 2: Cortina del hígado. Hijo de Noé. 4: Instrumento para medir el tiempo. Pronominal. 5: Unidos o agregados. 6: Conjunto de los seres creados. 7: Interjección de dolor. Barro de grafito recubierta con una capa de madera. 8: Tanto deportivo. Aire popular canario. 9: Utilices. 10: Oxígeno electrizado (pl.).

Verticales: 1: Planta que suele crecer entre los escombros. 2: Hilo de hebras poco torcidas. Pronombre personal. 3: Salgan fiadores de alguien. Claridad. 4: Nota musical. Abertura para el botón. Voz arriera. 5: Contracción. Baile popular español. Preposición. 6: Señal radiotelegráfica de socorro. Forma nominal del verbo latino. 7: Artículo. Al revés, tratamiento inglés. 8: Hacer temer un daño.

SOLUCION AL NUMERO 296:

Horizontales: 1: Micado. 2: Besse. 3: Obi. Ser. 4: Tocar. Aa. 5: Elegir. 6: Sajara. 7: An. Rabel. 8: Río. Ayo. 9: Icod. 10: Brumas.

Verticales: 1: Motepara. 2: Bi. Ni. 3: Ibices. Oír. 4: Ca. Agu. Cu. 5: As. Rija. Om. 6: Des. Rabada. 7: ¡Ea! Rey. 8: Grábaos.

FUNERALES DE TERCERA

Una cierta Helen Ayear ha apostrofado a su marido con la secuela de una acción de divorcio. En América, claro. El matrimonio en cuestión vive en Boston y la dama arguye que su esposo ha suscrito una póliza de seguro preveyendo un entierro de primera clase para él y de tercera clase para ella.

La iniciativa no puede ser más ostentatoria e irritante y por entenderlo así las vecinas del barrio donde vive la señora Helen han llevado a cabo nada menos que una manifestación de simpatía hacia la mujer y de protesta contra el marido.

Porque el hecho diferencial se ha producido precisamente cuando se cacarea la igualdad de derechos para las mujeres.

Desde luego al firmante de la póliza en cuestión el juez le ha dado un recorrido.

Un notable avance hacia los «Bancos de Dientes»

Hay también esperanzas de lograr un método de inmunización contra la degradación dental

LONDRES. — (Crónica UPI-FIEL. Servicios Especiales Ele, por Robert Musel, en exclusiva para nuestro periódico).

Investigadores británicos creen que nos acercamos al día en que podrá disponerse de algún tipo de proceso de inmunización para impedir la degradación de los dientes humanos.

El profesor Thomas Lehner del Guy's Hospital manifestó en una asamblea de la Asociación Internacional de Investigación Mental, celebrada en Londres, que tal inmunización ha sido lograda ya en estudios sobre animales.

SIGNIFICATIVO DESCENSO. — Ha referido experimentos con monos rhesus en los que, mediante una reacción inmunitaria provocada en las células, se ha conseguido un significativo descenso del microorganismo implicado principalmente en la degradación dental: el «Streptococus mutans".

En uno de estos experimentos, 35 monos jóvenes fueron sometidos a una dieta humana y luego distribuidos en grupos para ensayar diversos procedimientos. El que proporcionó resultados más prometedores, se basaba en una cepa de «Streptococus mutans» muertos mediante calor.

La sustancia fue inyectada a un animal que mostró una fuerte respuesta anticuerpo, seguidamente se extrajo y se inyectó en otro mono. Lehner dice que se observó una notable reducción en el número de cavidades observadas en los simios sometidos a este tratamiento.

«Los resultados de este estudio indican que la protección contra la degradación dental puede relacionarse con un rápido desarrollo de los anticuerpos serosos y con la presencia de linfocitos hechos sensibles al «Streptococus mutans», dijo Lehner.

TECNICA DE CONGELACION. — En otra comunicación, unos odontólogos suecos exponen que han ensayado con éxito una nueva técnica de congelación para mantener vivos los dientes extraídos y los tejidos que se adhieren a su raíz durante más de un año para su posible reimplantación en el mismo paciente o incluso en otros.

El doctor P. Otteskog, del Instituto Karolinska de Estocolmo, aclaró que el método puede abrir el camino a los «bancos de dientes». Añadió que bajo los métodos tradicionales de implantación aplastan las piezas dentales se almacenan en un cultivo de tejido que permite a su viabilidad. En el curso de su estudio, 21 dientes saludables extraídos para colocarlos en mejor posición, fueron tratados primero con una técnica de cultivo de células, luego colocados en un congelador de nitrógeno líquido a temperaturas extremadamente bajas.

Un examen efectuado un año más tarde demostró que tanto los dientes como el tejido de la raíz estaban vivos. El doctor Ottestok manifestó que su método puede salvar muchos dientes sanos e intactos que actualmente se extraen por razones ortodónticas y luego son descartados.

LA ESTRELLA, S. A. DE SEGUROS

PRECISA

Inspector de Organización y Producción para atender capital y provincia de Palencia.

— Se considerará preferentemente a los profesionales.

— Absoluta discreción.

— Incluido en nómina de la Empresa, más dietas y diferenciales sobre producción.

DIRIGIRSE:

LA ESTRELLA, S. A. DE SEGUROS

Calvo Sotelo, 14. SANTANDER

M.C.D.2022